



SPDM – ASSOCIAÇÃO PAULISTA PARA O DESENVOLVIMENTO DA MEDICINA





**DIRETORIA TÉCNICA**

Claudiney Cheli Lotufo

**DIRETORIA CLÍNICA**

Rita de Cassia Ferreira e Silva

**DIRETORIA ADMINISTRATIVA**

Vanessa Marins Maniezo  
Francisco de Assis da Silva  
Talita Cristina Nunes

**DIRETORIA DE ENFERMAGEM**

Ernandes Souza  
Danielle Xavier de Campos



# Sumário

<b>1. A SPDM – Associação para o Desenvolvimento da Medicina.....</b>	<b>4</b>
<b>2. Histórico do Hospital Municipal de Parelheiros.....</b>	<b>5</b>
<b>3. Característica da Unidade.....</b>	<b>7</b>
3.1 - Da Estrutura.....	8
3.2 - Perfil de Atendimento.....	10
<b>4. Dados Estatísticos 2025.....</b>	<b>11</b>
<b>5. Infraestrutura da Unidade.....</b>	<b>21</b>
5.1 Area total do hospital.....	21
5.2 Centro Cirurgico.....	22
5.3 Centro Obstetrico.....	24
5.4 Centro de parto humanizado.....	24
5.5 Posto de Coleta de Leite Humano.....	26
5.6 Serviço de apoio diagnóstico.....	27
5.7 Endoscopia/colonoscopia.....	30
5.8 Serviço apoio terapêutico.....	31
5.9 Serviço apoio administrativo.....	35
5.10 Novos Serviços HMP.....	38
5.11 Salas de Apoio Administrativo – Bloco 3 e térreo.....	40
<b>6. Serviços e Apoio.....</b>	<b>42</b>
6.1 Ações de Equipe Multiprofissional – Nutrição.....	42
6.2 Núcleo de Vigilância Epidemiológica Hospitalar – NVEH.....	43
<b>7 Comissões.....</b>	<b>45</b>
<b>8 Recursos Financeiros.....</b>	<b>46</b>
8.1 Relatório de Execução Orçamentária.....	46
<b>9. Considerações Finais.....</b>	<b>47</b>

## 1. A SPDM – Associação Paulista para o Desenvolvimento da Medicina

A SPDM é uma associação civil sem fins lucrativos, de natureza filantrópica, reconhecida de utilidade pública federal, estadual e municipal.

Os objetivos da SPDM vão além de cumprir com qualidade e eficiência o seu papel de gestora administrativa. A Instituição contribui de forma decisiva para o desenvolvimento de um modelo de gestão que propicie a cultura da qualidade, o respeito ao bem público, o desenvolvimento das pessoas e a valorização dos usuários.

**MISSÃO** – Atuar com excelência na atenção à saúde sem preconceito, distinção ou classificação dos cidadãos.

**VISÃO** – Ser reconhecida como organização filantrópica brasileira em saúde de maior abrangência e competência.

### VALORES:

- Capacitação
- Compromisso social
- Confiabilidade
- Empreendedorismo
- Equidade
- Ética
- Humanização
- Qualidade
- Sustentabilidade ecológica, econômica e social
- Tradição
- Transparência

## 2. Histórico do Hospital Municipal “Josanhas Castanha Braga” - Parelheiros

O Hospital Municipal “Josanhas Castanha Braga” (Hospital Municipal de Parelheiros) está planejado para ser referência de atenção hospitalar, preferencialmente aos municípios das Subprefeituras Regionais de Parelheiros e Capela do Socorro, que, juntas, têm 750.000 (setecentos e cinquenta mil) habitantes, e, para os recursos de maior complexidade, atendendo a região Sul do Município de São Paulo.

Fruto da perseverança e do trabalho dos líderes comunitários de Parelheiros e Marsilac, o Hospital Municipal “Josanhas Castanha Braga” – Parelheiros (Hospital Municipal de Parelheiros) iniciou as suas atividades em 29 de março de 2018, através da implantação dos serviços assistenciais do Serviço de Pronto Atendimento.

Pertencente à Rede Pública de Saúde do Município de São Paulo, iniciou suas atividades como Serviço de Pronto Atendimento de baixa complexidade, com atendimento de demanda espontânea, contando com 54 leitos de Observação nas especialidades de Cirurgia Geral, Clínica Médica, Obstetrícia e Ginecologia, Ortopedia e Traumatologia, e Pediatria.

Está sob a gestão da SPDM — Associação Paulista para o Desenvolvimento da Medicina, através de uma parceria sólida com a Prefeitura do Município de São Paulo, em conformidade com os princípios norteadores do Sistema Único de Saúde (SUS), assegurando uma atenção hospitalar integral e de qualidade.

Atualmente o Hospital Municipal de Parelheiros (HMP), está classificado como hospital geral de complexidade terciária, complementando a sua integração à Rede Pública de Saúde do Município de São Paulo, mais especificamente à Coordenação Regional de Saúde Sul (CRS Sul), composto pelas Prefeituras Regionais de Campo Limpo, Capela do Socorro, Cidade Ademar, M’Boi Mirim, Parelheiros e Santo Amaro.



Em março de 2020, face à Pandemia da COVID-19, o Hospital Municipal de Parelheiros, em atenção às diretrizes da Secretaria Municipal da Saúde de São Paulo, promoveu alterações em seu Plano de Trabalho, voltando-se para o atendimento específico de pacientes graves acometidos ou suspeitos da COVID-19, com a abertura de 219 leitos de Cuidados Intensivos e de Enfermaria, mantendo, em paralelo, o funcionamento o seu Serviço de Pronto Atendimento.

Em 2021 continuamos em face à Pandemia da COVID-19, o Hospital Municipal de Parelheiros, em atenção às diretrizes da Secretaria Municipal da Saúde de São Paulo, promoveu alterações em seu Plano de Trabalho, voltando-se para o atendimento específico de pacientes graves acometidos ou suspeitos da COVID-19, com a abertura de 219 leitos de Cuidados Intensivos e de Enfermaria, mantendo, ainda, em funcionamento o seu Serviço de Pronto Atendimento.

A unidade Materno Infantil foi aberta somente no início de 2022, pois na planta do Hospital não havia contemplado espaço físico para instalação de um lactário, obra está realizada no ano de 2021 com término no início de 2022, permitindo a abertura gradual das Unidades de Enfermaria Pediátrica com 25 leitos, UTI Pediátrica com 10 leitos, UTI Neonatal com 10 leitos, Unidade de Cuidados Intermediários Neonatal com 20 leitos, Unidade de Cuidados Intermediários Canguru com 05 leitos e Maternidade com 47 leitos.

Neste momento foi inaugurado o centro Obstétrico com 02 salas para partos cesárea, 02 salas para parto normal de alto risco e 05 salas para parto normal de baixo risco.

Para a abertura dos leitos de UTI Pediátrica, a qual anteriormente utilizada com UTI adulto, primeiramente para pacientes COVID-19 e após para pacientes com patologias graves diversas, necessitamos da abertura de 10 leitos de leitos intensivos adultos, pois desde a mudança de perfil do Hospital os 20 leitos de UTI adulto apresentavam taxa de ocupação perto de 100%, sendo que a conformação da planta com apenas 10 leitos inviabilizaria a retaguarda intensiva para pacientes cirúrgicos com necessidade desta retaguarda no pós-operatório.

### 3. Características da Unidade

O Hospital Municipal de Parelheiros situa -se à Rua Euzébio Coghi, nº 841, Jardim Roschel, São Paulo, São Paulo, CEP: 04883 -290.

Exercendo a responsabilidade técnica está, Dr. Claudiney Cheli Lotufo, profissional médico inscrito no Conselho Regional de Medicina do Estado de São Paulo (CREMESP) sob o número (CRM) 83.918. A Unidade de Saúde possui registro, junto ao Conselho Regional de Medicina do Estado de São Paulo (CREMESP), de número 983818.

Encontra-se regular junto ao Sistema Único de Saúde (SUS), do Ministério da Saúde (MS), inscrita no Cadastro Nacional de Estabelecimentos de Saúde (CNES) sob o número 9465464.

A sua situação cadastral, na Receita Federal do Brasil (RFB), semelhante mente se mostra regular, sob a inscrição de número 61.699.567 /0080-96.

Apresenta a Licença de Funcionamento de número 355030890-861-144497-1-4, com data de vencimento em 16 de junho de 2.026.

O Hospital Municipal de Parelheiros (HMP), classificado como Hospital Geral de Complexidade Terciária, estando integrado à Rede Pública do Município de São Paulo, especificamente à Coordenadoria Assistência Hospitalar. O Pronto socorro atende atualmente em demanda espontânea.

### 3.1 Da Estrutura

- **Número de Consultórios Pronto socorro**

UNIDADES	Consultórios
Pronto Atendimento Pediátrico	3
Pronto Atendimento Adulto	6
<b>Total</b>	<b>9</b>

- **Número de Leitos de Observação – Pronto socorro**

UNIDADES	Leitos de Observação
Pronto Atendimento Pediátrico	8
Sala de Cuidados Semi -Intensivos (Pediatria )	2
Pronto Atendimento Adulto	16
Sala de Emergência	4
<b>Total</b>	<b>30</b>

- **Número de Salas de Procedimentos – Pronto socorro**

UNIDADES	Salas de Procedimentos
Pronto Atendimento Pediátrico	1
Pronto Atendimento Adulto	2
<b>Total</b>	<b>3</b>

- **Número de Salas de Exames**

EXAMES	Salas
Radiografia Simples	2
Ultrassonografia	1
Análises Clínicas	1
<b>Total</b>	<b>4</b>

- **Número de Leitos Clínicos**

UNIDADES	Leitos Clínicos
UTI Adulto	30
UTI Pediátrica	10
Pediatria	26
Clínica Médica	42
Psiquiatria	10
Clínica Cirúrgica	81
Clínica Cirúrgica Ortopedia	20
Semi - Intensiva	5
<b>Total</b>	<b>224</b>

- **Número de Consultórios Ambulatório**

UNIDADES	Consultórios
<b>Número Consultórios</b>	<b>5</b>
<b>Total</b>	<b>5</b>

- **Bloco materno infantil**

UNIDADES	Leitos Clínicos
Maternidade	26
Obstetricia clinica	2
UTI Neonatal	10
UCINCO	20
Un. Cuidados interm. Neonatal Canguru	05
<b>Total</b>	<b>63</b>

### 3.2 Perfil de Atendimento

<b>UNIDADES DE INTERNAÇÃO</b>
Unidades de Terapia Intensiva Adulto, Pediátrica e Neonatal
Unidade de semi intensiva (projeto cirurgia fratura no idoso)
Unidades de Enfermaria clínica, psiquiátrica, cirúrgica, pediátrica e maternidade
<b>PRONTO ATENDIMENTO</b>
Cirurgia Geral
Clínica Médica
Ginecologia e Obstetrícia
Ortopedia e Traumatologia
Pediatria
<b>SERVIÇO DE AUXÍLIO DIAGNÓSTICO E TERAPÊUTICO (SADT)</b>
Análises Clínicas
Ecocardiografia
Eletrocardiograma (ECG)
Endoscopia
Raio-X Simples (RX)
Tomografia Computadorizada (TC)
Ultrassonografia
Mamografia
Ressonância Magnética

#### 4. Dados Estatísticos

O Hospital Municipal de Parelheiros, estava nos anos de 2020 e 2021, efetivamente em atividade, mantendo Serviço de Pronto Atendimento aberto ao atendimento à população e atendimento COVID.19 como referência a todo Município de São Paulo.

A partir do mês de setembro/outubro de 2021, com a importante diminuição da demanda por leitos para COVID.19, a Unidade de Saúde, seguindo determinação da Secretaria Municipal de Saúde, iniciou de modo gradativo a mudança de perfil do hospital, de referência exclusiva para COVID-19 para Hospital Geral de alta complexidade. Neste momento iniciamos as internações nas Unidades de Terapia Intensiva e Enfermarias de Clínica Médica, com internação de pacientes provenientes do Pronto Atendimento do Hospital Municipal de Parelheiros bem como de todo Município de São Paulo, através da regulação de vagas sob responsabilidade da Central de Regulação de Urgência e Emergência (CRUE) e da Central de Regulação de Ofertas de Serviços de Saúde (CROSS). Portanto, a partir de 2021, passa-se a se observar incremento do volume de internação/saída hospitalar em outras patologias que não COVID-19.

A partir do mês de novembro, com a abertura do centro cirúrgico, iniciamos as internações nas enfermarias de cirurgia, inicialmente nas especialidades de cirurgia geral e ortopedia, sendo referência aos casos de urgência e emergência na Região Sul do Município de São Paulo.

A unidade Materno Infantil foi aberta no início de 2022, pois na planta do Hospital não havia contemplado espaço físico para instalação de um lactário, obra realizada no ano de 2021 com término no início de 2022, permitindo a abertura gradual das Unidades de Enfermaria Pediátrica com 25 leitos, UTI Pediátrica com 10 leitos, UTI Neonatal com 10 leitos, Unidade de Cuidados Intermediários Neonatal com 20 leitos, Unidade de Cuidados Intermediários Canguru com 05 leitos e Maternidade com 47 leitos.



Neste momento foi inaugurado o centro Obstétrico com 02 salas para partos cesárea, 02 salas para parto normal de alto risco e 05 salas para parto normal de baixo risco.

Para a abertura dos leitos de UTI Pediátrica, a qual anteriormente utilizada com UTI adulto, primeiramente para pacientes COVID-19 e após para pacientes com patologias graves diversas, necessitamos da abertura de 10 leitos de leitos intensivos adultos, pois desde a mudança de perfil do Hospital os 20 leitos de UTI adulto apresentavam taxa de ocupação perto de 100%, sendo que a conformação da planta com apenas 10 leitos inviabilizaria a retaguarda intensiva para pacientes cirúrgicos com necessidade desta retaguarda no pós-operatório.

Como solução deste problema transformamos a sala laranja do pronto-socorro como retaguarda para pacientes com necessidade de tratamento intensivo, com 10 leitos, mantendo equipe multiprofissional conforme legislação para leitos de Terapia Intensiva. Deste modo mantivemos 10 leitos intensivos dirigidos aos pacientes com patologias cirúrgicas e 10 leitos para pacientes com patologias clínicas.

Nos meses seguintes iniciamos com as especialidades cirúrgicas, contratando profissionais médicos, completando as especialidades para atuação no atendimento do paciente politraumatizado, com início das atividades de neurocirurgia e cirurgia vascular.

Em maio de 2022 foi inaugurada, no setor de imagem, a ressonância magnética, completando o setor que dispõe de um completo centro diagnóstico, trabalhando com médico radiologista 24 horas no dia, para suporte aos pacientes politraumatizados, tomografia computadorizada, ultrassom e equipamento de radiografia, onde podemos com agilidade dar atendimento rápido a estes pacientes, onde o tempo é vital para o bom prognóstico. O equipamento de Ressonância Magnética é o terceiro instalado em Hospital Municipal, sendo sua agenda regulada pela Secretaria Municipal de Saúde, realizando exames para todo o Município.

No mês de setembro de 2022 inauguramos a Unidade de Psiquiatria, contendo 10 leitos, para atendimento de casos psiquiátricos agudos, referência para Rede de Saúde Mental da Região Sul do Município de São Paulo.

No mês de março de 2023, foi solicitado pela SMS uma ampliação nos leitos de UTI Adulto para atender as demandas da região, foi realizado uma reforma na observação adulta do PS para ampliação em 20 leitos em UTI adulto.

Em 21 de Maio de 2023, damos início aos atendimentos de serviços de Cirurgia Bucomaxilofacial, para atender pacientes que chegam ao hospital por demanda espontânea ou encaminhado de outro equipamento de saúde do Município via sistema CROSS que necessitam de avaliação na especialidade de Cirurgia Bucomaxilofacial, nos horários em que estiver disponível no Hospital Municipal de Parelheiros

A partir de Agosto de 2023 iniciamos a Prestação de Serviços médicos especializados em Urologia mediante a disponibilização de mão de obra especializada, com a finalidade de prestar atendimento no Ambulatório de Especialidades, na Unidade de Cirurgia Ambulatorial, no centro cirúrgico referenciadas ao Hospital para procedimentos cirúrgicos para cuidados específicos em patologia de litíase urinária, com acompanhamento pré e pós operatório, devidamente cadastrados no Sistema Único de Saúde, de média e alta complexidade, tanto de urgência e emergência como eletivos.

Em 28 de outubro de 2024, foi inaugurada a nova estrutura do ambulatório que atenderá as consultas de egressos e para 2025 iniciamos as consultas ambulatoriais eletivas também adequamos as áreas administrativas nos salões do bloco 3 nos andares -1° e 0, que atende as áreas de NIR, SCIRAS, Sala de Estudo, Escritório de Qualidade.

CLASSIFICAÇÃO DE RISCO -2025

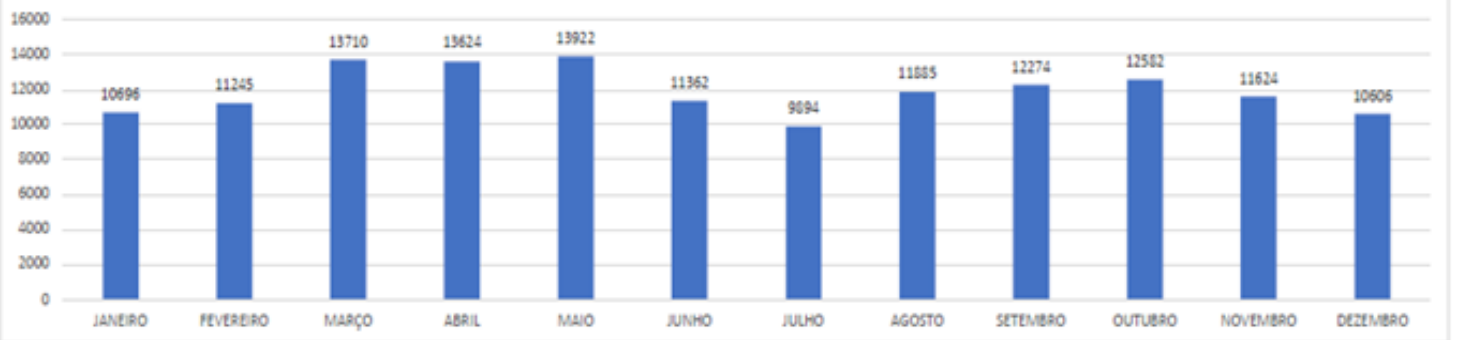

JANEIRO	AZUL	VERDE	AMARELO	LARANJA	VERMELHO	TOTAL
CLÍNICA MÉDICA	429	3716	1246	182	1	5574
PEDIATRIA	62	1333	291	98	4	1788
ORTOPEDIA	74	750	233	23	0	1080
CIRURGIA GERAL	24	522	294	30	0	870
S.O.	29	741	529	85	0	1384
<b>TOTAL</b>	<b>618</b>	<b>7062</b>	<b>2593</b>	<b>418</b>	<b>5</b>	<b>10696</b>

FEVEREIRO	AZUL	VERDE	AMARELO	LARANJA	VERMELHO	TOTAL
CLÍNICA MÉDICA	478	3409	1315	120	1	5323
PEDIATRIA	96	2035	401	98	0	2630
ORTOPEDIA	94	803	230	9	0	1136
CIRURGIA GERAL	41	422	316	46	0	825
S.O.	45	709	437	140	0	1331
<b>TOTAL</b>	<b>754</b>	<b>7378</b>	<b>2699</b>	<b>413</b>	<b>1</b>	<b>11245</b>

MARÇO	AZUL	VERDE	AMARELO	LARANJA	VERMELHO	TOTAL
CLÍNICA MÉDICA	731	3657	1459	186	0	6033
PEDIATRIA	285	2894	708	155	0	4042
ORTOPEDIA	107	878	230	17	0	1232
CIRURGIA GERAL	67	478	337	56	0	938
S.O.	66	727	580	92	0	1465
<b>TOTAL</b>	<b>1256</b>	<b>8634</b>	<b>3314</b>	<b>506</b>	<b>0</b>	<b>13710</b>

ABRIL	AZUL	VERDE	AMARELO	LARANJA	VERMELHO	TOTAL
CLÍNICA MÉDICA	488	3894	1466	199	0	6047
PEDIATRIA	221	2929	894	186	1	4231
ORTOPEDIA	119	690	279	33	0	1121
CIRURGIA GERAL	80	469	313	42	0	904
S.O.	67	577	597	80	0	1321
<b>TOTAL</b>	<b>975</b>	<b>8559</b>	<b>3549</b>	<b>540</b>	<b>1</b>	<b>13624</b>

MAIO	AZUL	VERDE	AMARELO	LARANJA	VERMELHO	TOTAL
CLÍNICA MÉDICA	234	4176	1689	287	1	6387
PEDIATRIA	93	2807	898	249	0	4047
ORTOPEDIA	88	788	226	71	1	1174
CIRURGIA GERAL	39	428	291	71	0	829
S.O.	58	734	587	106	0	1485
<b>TOTAL</b>	<b>497</b>	<b>8933</b>	<b>3691</b>	<b>784</b>	<b>2</b>	<b>13922</b>

JUNHO	AZUL	VERDE	AMARELO	LARANJA	VERMELHO	TOTAL
CLÍNICA MÉDICA	251	3585	1328	183	1	5348
PEDIATRIA	87	2045	584	134	0	2850
ORTOPEDIA	120	775	227	32	0	1154
CIRURGIA GERAL	38	399	309	35	0	781
S.O.	68	552	517	92	0	1229
<b>TOTAL</b>	<b>564</b>	<b>7356</b>	<b>2965</b>	<b>476</b>	<b>1</b>	<b>11362</b>

JULHO	AZUL	VERDE	AMARELO	LARANJA	VERMELHO	TOTAL
CLÍNICA MÉDICA	189	3206	1196	219	0	4810
PEDIATRIA	115	1154	433	78	1	1781
ORTOPEDIA	67	623	334	75	0	1099
CIRURGIA GERAL	34	473	384	46	0	937
S.O.	47	592	530	98	0	1267
<b>TOTAL</b>	<b>452</b>	<b>6048</b>	<b>2877</b>	<b>516</b>	<b>1</b>	<b>9894</b>

AGOSTO	AZUL	VERDE	AMARELO	LARANJA	VERMELHO	TOTAL
CLÍNICA MÉDICA	188	3410	1620	206	1	5425
PEDIATRIA	94	2170	492	125	4	2885
ORTOPEDIA	78	743	335	32	0	1188
CIRURGIA GERAL	56	534	399	40	0	1029
S.O.	70	553	661	74	0	1358
<b>TOTAL</b>	<b>486</b>	<b>7410</b>	<b>3507</b>	<b>477</b>	<b>5</b>	<b>11885</b>

SETEMBRO	AZUL	VERDE	AMARELO	LARANJA	VERMELHO	TOTAL
CLÍNICA MÉDICA	235	3269	1608	229	2	5343
PEDIATRIA	158	2511	572	207	1	3449
ORTOPEDIA	109	738	320	31	0	1198
CIRURGIA GERAL	69	429	349	33	0	880
S.O.	70	494	723	117	0	1404
<b>TOTAL</b>	<b>641</b>	<b>7441</b>	<b>3572</b>	<b>617</b>	<b>3</b>	<b>12274</b>

OUTUBRO	AZUL	VERDE	AMARELO	LARANJA	VERMELHO	TOTAL
CLÍNICA MÉDICA	223	3430	1626	388	0	5667
PEDIATRIA	300	2179	889	98	0	3466
ORTOPEDIA	22	650	397	115	0	1184
CIRURGIA GERAL	19	499	358	85	0	961
S.O.	9	642	491	160	2	1304
<b>TOTAL</b>	<b>573</b>	<b>7400</b>	<b>3761</b>	<b>846</b>	<b>2</b>	<b>12582</b>

NOVEMBRO	AZUL	VERDE	AMARELO	LARANJA	VERMELHO	TOTAL
CLÍNICA MÉDICA	268	3351	1519	252	4	5394
PEDIATRIA	181	1961	782	124	0	3048
ORTOPEDIA	90	624	327	90	0	1131
CIRURGIA GERAL	23	430	306	56	0	815
S.O.	36	481	540	178	1	1236
<b>TOTAL</b>	<b>598</b>	<b>6847</b>	<b>3474</b>	<b>700</b>	<b>5</b>	<b>11624</b>

DEZEMBRO	AZUL	VERDE	AMARELO	LARANJA	VERMELHO	TOTAL
CLÍNICA MÉDICA	214	3159	1428	238	6	5045
PEDIATRIA	82	1646	482	150	3	2363
ORTOPEDIA	77	721	245	35	0	1078
CIRURGIA GERAL	78	495	365	35	0	973
S.O.	64	463	522	96	2	1147
<b>TOTAL</b>	<b>515</b>	<b>6484</b>	<b>3042</b>	<b>554</b>	<b>11</b>	<b>10606</b>

- **Produção assistencial 2025**

<b>PRODUÇÃO 2.025</b>	
<b>Linha de Atendimento</b>	<b>SUS</b>
Internações	14.396
Saída Hospitalar	14.563
Número de Cirurgias	5.783
Número de Partos	904
<b>DIÁRIAS DE UTI – TOTAL</b>	4.384
<b>INTERNAÇÃO/ATENDIMENTO DOMICILIAR</b>	Não se aplica
<b>PRONTO SOCORRO/PRONTO ATENDIMENTO (URGÊNCIA E EMERGÊNCIA)</b>	
Consulta/Atendimento de Urgência (PS/PA)	289.781
<b>ATENDIMENTO AMBULATORIAL (TOTAL)</b>	
Consulta Médica	15.888
Atendimento não médico	1.482
Procedimento Ambulatorial	73.599
Hospital-Dia/Cirurgia Ambulatorial	6.023
<b>SERVIÇO DE AUXÍLIO DIAGNÓSTICO E TERAPÊUTICO (SADT) – TOTAL</b>	1.008.761
<b>TRATAMENTO ESPECIALIZADO</b>	
Radioterapia	Não se aplica
Quimioterapia	Não se aplica
<b>TRANSPLANTES (TOTAL)</b>	
Transplante de Córnea	Não se aplica
Transplante de Fígado	Não se aplica
Transplante de Medula Óssea	Não se aplica
Transplante de Rim	Não se aplica

• **Atendimentos por procedência 2025.**

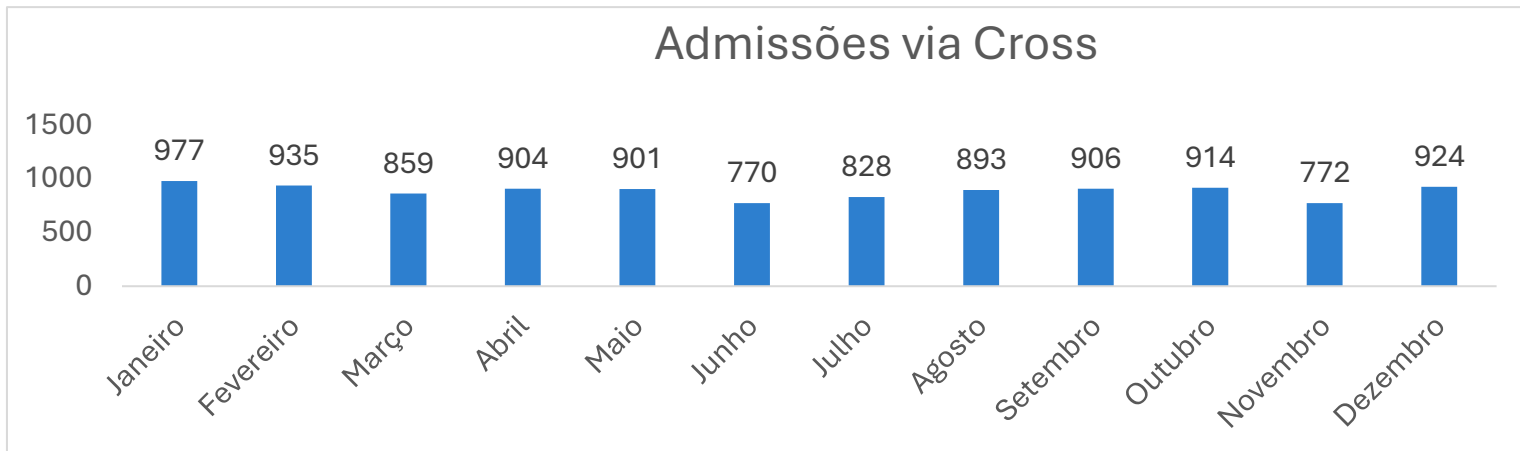

PACIENTES ADMITIDOS VIA CROSS 2025	MESES DE 2025												
	Jan	Fev	Mar	Abr	Mai	Jun	Jul	Ago	Set	Out	Nov	Dez	TOTAL
AMA UBS PQ FIGUEIRA GRANDE	3	5	4	4	3	3	2	5	8	6	3	8	54
AMA CAPÃO REDONDO	3	5	3	4	5	5	3	5	7	5	4	6	55
AMA JARDIM ICARAI QUINTANA	57	62	53	60	72	43	71	70	54	64	56	80	742
HOSP. BRASILANDIA	18	2	4	7	1	2	5	9	8	3	5	6	70
HOSPITAL CACHOERINHA	2	2	6	6	2	2	3	2	5	3	1	6	40
HOSPITAL DIA CAPELA DO SOCORRO	7	4	4	6	5	4	5	2	4	5	9	9	64
HOSPITAL GRAJÁU	19	14	24	14	9	10	11	13	18	23	17	20	192
HOSPITAL GUARAPIRANGA	13	11	10	8	11	9	11	4	3	5	0	5	90
HOSPITAL M' BOI MIRIM	2	20	26	19	53	21	11	13	12	9	11	18	215
HOSPITAL PEDREIRA	12	15	19	8	13	12	12	5	9	12	4	14	135
HOSPITAL SOROCABANA	3	4	3	0	1	1	3	1	0	5	9	8	38
P.S. BALNÉARIO SÃO JOSE	233	218	198	210	215	181	200	206	214	209	185	232	2501
UBS DA REGIÃO (REFERENCIAS)	15	18	11	57	17	15	28	15	20	31	21	21	269
UPA CAMPO LIMPO	34	41	23	33	40	38	34	29	42	45	35	43	437
UPA DONA MARIA ANTONIETA	125	124	104	98	96	81	104	126	104	100	77	85	1224
UPA PARELHEIROS	284	278	255	293	283	280	231	272	250	270	231	255	3182
UPA JABAGUARA	0	0	0	0	0	0	0	0	0	0	10	21	31
UPA SANTO AMARO	10	6	3	4	4	4	3	5	9	6	2	6	62
HOSP. MUN. IGNACIO PROENCA DE GOUVEIA	3	5	3	1	2	0	6	6	9	6	4	7	52
UPA VILA MARIANA	8	2	2	3	1	6	1	2	12	5	6	8	56
UPA SANTA CATARINA	2	2	5	2	2	1	16	24	26	18	17	27	142
<b>TOTAL</b>	<b>977</b>	<b>956</b>	<b>889</b>	<b>915</b>	<b>903</b>	<b>770</b>	<b>828</b>	<b>893</b>	<b>906</b>	<b>914</b>	<b>772</b>	<b>924</b>	<b>10647</b>

• Taxa ocupação por sítio pronto socorro 2025.

PRONTO SOCORRO - SETOR EMERGÊNCIA													2025
	Jan	Fev	Mar	Abr	Mai	Jun	Jul	Ago	Set	Out	Nov	Dez	Total
Nº de leitos	4	4	4	4	4	4	4	4	4	4	4	4	48
Leitos disponíveis	140	131	158	149	163	173	166	174	148	158	160	142	1862
Internados	148	156	165	155	215	176	197	139	135	147	155	152	1940
Transf.Entrada	208	199	206	199	215	229	161	193	171	187	196	196	2360
Paciente Dia	118	111	134	137	168	168	156	124	121	137	127	111	1612
Taxa Ocupação	84	85	85	92	103	97	94	71	82	87	79	78	87
Média Permanência	0,6	0,5	0,6	0,7	0,6	0,7	0,6	0,6	0,7	0,7	0,6	0,6	0,6

PRONTO SOCORRO - SETOR OBSERVAÇÃO ADULTO													2025
	Jan	Fev	Mar	Abr	Mai	Jun	Jul	Ago	Set	Out	Nov	Dez	Total
Nº de leitos	16	16	16	16	16	16	16	16	16	16	16	16	192
Leitos disponíveis	896	1189	1407	1260	1254	1186	1176	1338	1305	1467	1608	1557	15643
Internados	205	220	141	203	292	380	330	296	247	368	355	234	3271
Transf.Entrada	393	440	377	406	468	465	552	424	516	616	624	530	5811
Paciente Dia	896	1189	1407	1260	1124	1033	1173	1337	1305	1467	1608	1557	15356
Taxa Ocupação	100	100	100	100	90	87	100	100	100	100	100	100	98
Média Permanência	2,3	2,8	6,0	3,1	2,3	1,7	2,2	2,5	2,7	2,3	2,6	2,9	2,6

PRONTO SOCORRO - SETOR OBSERVAÇÃO INFANTIL													2025
	Jan	Fev	Mar	Abr	Mai	Jun	Jul	Ago	Set	Out	Nov	Dez	Total
Nº de leitos	8	8	8	8	8	8	8	8	8	8	8	8	96
Leitos disponíveis	248	232	257	260	248	250	250	248	244	248	249	247	2981
Internados	54	74	110	128	80	92	85	81	105	87	92	47	1035
Transf.Entrada	113	152	180	183	201	141	123	140	182	145	140	94	1794
Paciente Dia	114	186	196	213	248	151	135	153	147	158	135	100	1936
Taxa Ocupação	46	80	76	82	100	60	54	62	60	64	54	40	65
Média Permanência	1,1	1,2	1,1	1,2	1,7	1,1	1,0	1,1	0,8	1,1	1,1	1,1	1,1

RETAGUARDA DA EMERGÊNCIA													2025
	Jan	Fev	Mar	Abr	Mai	Jun	Jul	Ago	Set	Out	Nov	Dez	Total
Nº de leitos	20	20	20	20	20	20	20	20	20	20	20	20	240
Leitos disponíveis	620	560	587	600	620	600	620	620	600	585	620	620	7252
Internados	67	48	65	41	66	44	48	51	44	42	43	51	610
Transf.Entrada	112	81	28	72	101	70	80	99	73	69	71	83	939
Paciente Dia	575	523	587	582	598	595	615	594	571	575	587	598	7000
Taxa Ocupação	93	93	100	97	96	99	99	96	95	98	95	96	97
Média Permanência	5,3	6,5	6,3	7,9	6,2	8,9	7,7	6,2	7,7	8,2	7,6	7,7	7,0

• Taxa ocupação e média de internação por especialidade 2025.

UTI - ADULTO													2025
	Jan	Fev	Mar	Abr	Mai	Jun	Jul	Ago	Set	Out	Nov	Dez	Total
Nº de Leitos	10	10	10	10	10	10	10	10	10	10	10	10	120
Leitos disponíveis	310	280	300	300	310	300	310	310	300	310	310	310	3650
Internados	26	23	26	28	34	23	28	54	73	71	71	33	490
Transf.Entrada	35	40	35	48	47	36	36	61	75	76	76	41	606
Paciente Dia	294	258	300	280	296	292	303	275	223	286	286	293	3386
Taxa Ocupação	95	92	100	93	95	97	98	89	74	92	92	95	93
Média Permanência	8,4	6,6	8,3	6,1	6,3	8,1	8,0	4,5	2,7	3,4	3,4	7,7	5,4

Clínica Cirúrgica Ortopedia													2025
	Jan	Fev	Mar	Abr	Mai	Jun	Jul	Ago	Set	Out	Nov	Dez	Total
Nº de leitos	16	26	26	26	26	26	26	26	26	26	26	26	302
Leitos disponíveis	419	677	784	721	762	748	775	689	713	721	676	775	8460
Internados	12	48	56	60	60	74	69	20	50	55	31	38	573
Transf.Entrada	102	205	198	201	203	232	223	130	184	226	181	134	2219
Paciente Dia	383	560	696	612	601	648	701	525	601	616	603	642	7188
Taxa Ocupação	91	83	89	85	79	87	90	76	84	85	89	83	85
Média Permanência	3,8	2,8	3,5	3,1	3,0	2,9	3,1	4,4	3,4	3,0	3,5	3,2	3,2

CLÍNICA MÉDICA													2025
	Jan	Fev	Mar	Abr	Mai	Jun	Jul	Ago	Set	Out	Nov	Dez	Total
Nº de leitos:	42	42	42	42	42	42	42	42	42	42	42	42	504
Leitos disponíveis	1.166	1.077	1.183	1.133	1.229	1.188	1.178	1.376	1.148	1.219	1.098	1.120	14.115
Internados	9	7	6	15	14	19	14	11	14	12	11	9	141
Transf.Entrada	83	75	76	100	132	130	134	117	108	111	89	73	1.228
Paciente Dia	1.146	1.062	1.159	1.105	1.186	1.157	1.178	1.220	1.098	1.186	1.109	1.092	13.698
Taxa Ocupação	98	99	98	98	97	97	100	89	96	97	101	98	97
Média Permanência	14,3	16,1	18,1	11,5	9,4	9,2	8,7	10,8	9,9	10,9	12,3	16,5	11,6

C. Cirúrgica													2025
	Jan	Fev	Mar	Abr	Mai	Jun	Jul	Ago	Set	Out	Nov	Dez	Total
Nº de Leitos	54	80	80	80	80	80	80	80	80	80	80	80	934
Leitos disponíveis	1.730	2.243	2.480	2.275	2.505	2.836	2.972	3080	2556	2411	2384	2304	29776
Internados	39	62	80	41	62	79	31	114	87	83	56	70	804
Transf.Entrada	320	449	534	273	458	417	146	548	525	741	707	339	5457
Paciente Dia	1.563	1.977	2.480	2.172	2.258	2.518	2682	3049	2326	2311	2228	2089	27653
Taxa Ocupação	90	88	100	95	90	89	90	99	91	96	93	91	93
Média Permanência	5,2	4,5	4,8	6,0	5,5	6,2	18,8	5,6	4,7	3,8	4,0	3,9	5,2



SPDM – ASSOCIAÇÃO PAULISTA PARA O DESENVOLVIMENTO DA MEDICINA

PEDIATRIA													2025
	Jan	Fev	Mar	Abr	Mai	Jun	Jul	Ago	Set	Out	Nov	Dez	Total
Nº de Leitos	25	26	26	26	26	26	26	26	26	26	26	26	311
Leitos disponíveis	810	802	806	979	1081	1048	954	821	852	853	812	678	10496
Internados	3	0	3	2	6	4	1	3	4	2	3	3	34
Transf.Entrada	78	82	120	139	147	108	106	103	142	120	107	69	1321
Paciente Dia	496	466	679	892	1051	900	713	618	646	724	641	426	8252
Taxa Ocupação	61	58	84	91	97	86	75	75	76	85	79	63	79
Média Permanência	6,3	6,3	5,8	7,3	6,9	8,0	6,3	6,6	4,8	5,9	6,0	6,1	6,4

UTI PED													2025
	Jan	Fev	Mar	Abr	Mai	Jun	Jul	Ago	Set	Out	Nov	Dez	Total
Nº de Leitos	10	10	10	10	10	10	10	10	10	10	10	10	120
Leitos disponíveis	310	278	310	300	310	294	310	310	300	310	310	306	3648
Internados	14	6	14	16	16	14	5	10	23	12	9	6	145
Transf.Entrada	16	12	23	28	16	22	13	22	23	21	28	23	247
Paciente Dia	195	116	189	229	302	277	262	187	12	228	235	160	2392
Taxa Ocupação	63	42	61	76	97	94	85	60	4	74	76	52	66
Média Permanência	8,9	10,5	10,5	7,2	13,1	13,9	18,7	8,9	0,5	9,1	8,4	7,3	9,1

UTI NEO													2025
	Jan	Fev	Mar	Abr	Mai	Jun	Jul	Ago	Set	Out	Nov	Dez	Total
Nº de Leitos	10	10	10	10	10	10	10	10	10	10	10	10	120
Leitos disponíveis	310	280	310	300	310	300	310	310	300	310	310	310	3660
Internados	10	12	24	15	22	15	13	14	12	10	6	11	164
Transf.Entrada	15	20	19	18	22	18	25	14	12	15	13	11	202
Paciente Dia	132	135	116	210	153	209	184	222	168	72	114	186	1901
Taxa Ocupação	43	48	37	70	49	70	59	72	56	23	37	60	52
Média Permanência	8,3	7,9	4,8	12,4	6,4	9,5	9,7	14,8	12,9	4,0	11,4	14,3	9,1

MATERNIDADE													2025
	Jan	Fev	Mar	Abr	Mai	Jun	Jul	Ago	Set	Out	Nov	Dez	Total
Nº de Leitos	29	28	28	28	28	28	28	28	28	28	28	28	337
Leitos disponíveis	1051	904	1001	1018	931	1132	839	868	900	991	955	898	11488
Internados	9	0	0	2	1	6	9	4	0	3	4	4	42
Transf.Entrada	275	253	302	290	285	300	288	4	265	284	293	275	3114
Paciente Dia	873	798	1001	930	901	899	841	844	811	890	869	819	10476
Taxa Ocupação	83	88	100	91	97	79	100	97	90	90	91	91	91
Média Permanência	3,2	3,1	3,2	3,2	3,0	3,0	2,9	2,9	3,0	3,2	3,0	3,0	3,1



SPDM – ASSOCIAÇÃO PAULISTA PARA O DESENVOLVIMENTO DA MEDICINA

UCINC													2025
	Jan	Fev	Mar	Abr	Mai	Jun	Jul	Ago	Set	Out	Nov	Dez	Total
Nº de Leitos	20	20	20	20	20	20	20	20	20	20	20	20	240
Leitos disponíveis	620	560	620	600	620	640	620	620	600	620	620	620	7360
Internados	5	5	5	8	1	4	0	1	0	0	6	2	37
Transf.Entrada	58	50	49	58	65	62	46	37	47	46	41	50	609
Paciente Dia	331	261	291	341	357	382	341	257	256	219	193	203	3432
Taxa Ocupação	53	47	47	57	58	60	55	41	43	35	31	33	47
Média Permanência	5,6	5,8	5,2	7,0	5,8	3,8	6,1	7,1	4,9	4,7	4,7	5,2	5,3

PSIQUIATRIA													2025
	Jan	Fev	Mar	Abr	Mai	Jun	Jul	Ago	Set	Out	Nov	Dez	Total
Nº de Leitos	10	10	10	10	10	10	10	10	10	10	10	10	120
Leitos disponíveis	303	280	245	285	286	320	310	332	330	407	382	412	3892
Internados	0	1	0	1	0	3	0	1	1	1	0	0	8
Transf.Entrada	7	12	21	14	11	16	16	19	21	19	15	17	188
Paciente Dia	295	254	256	225	280	309	246	342	289	386	355	398	3635
Taxa Ocupação	97	91	104	79	98	97	79	103	88	95	93	97	93
Média Permanência	32,8	25,4	13,5	13,2	21,5	30,9	14,5	20,1	15,2	20,3	22,2	24,9	20,0

## 5. Infraestrutura da unidade

### 5.1. Área total hospital.

Atualmente o Hospital Municipal de Parelheiros conta com uma área ocupada de 70.000 m<sup>2</sup>, sendo área construída de 39.800m. Sua implantação está disposta em 7 blocos:

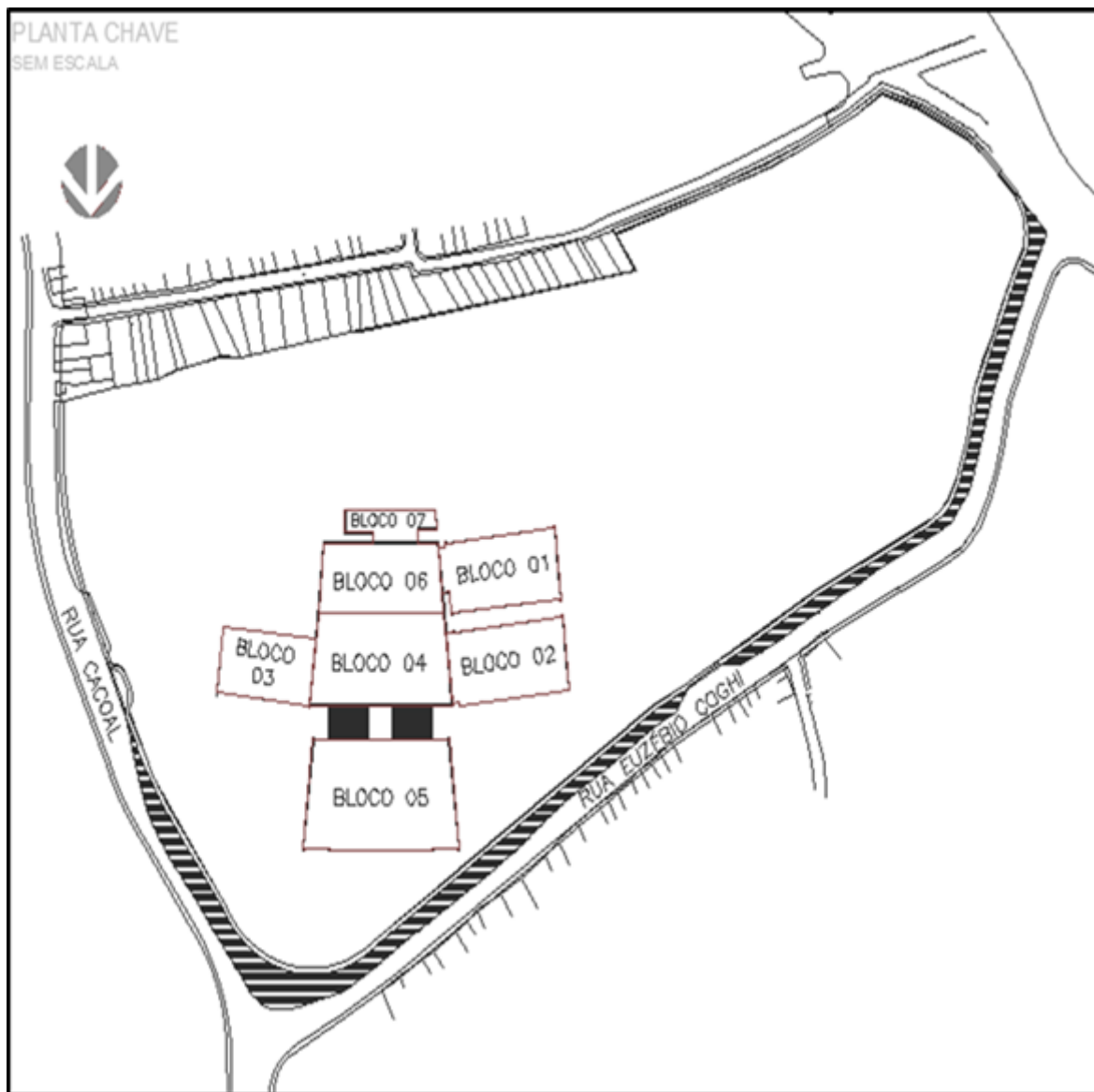

## 5.2 Centro cirúrgico

Centro cirúrgico está localizado no 1º subsolo do bloco 05 e atualmente possui 7 salas cirúrgicas, totalizando uma área de 112m<sup>2</sup>.

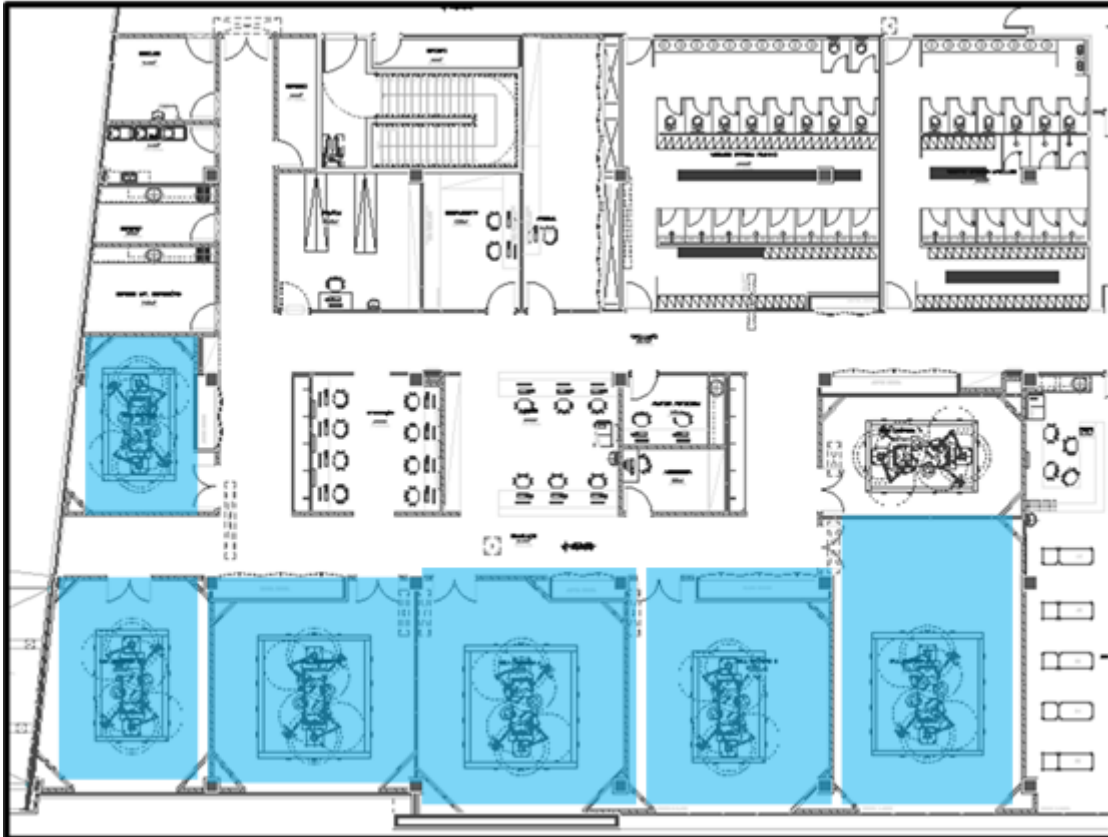

### 5.3 Centro Obstétrico

Centro obstétrico está localizado no 1º subsolo do bloco 5 e atualmente possui 4 salas cirúrgicas, totalizando uma área de 1.410m<sup>2</sup>



## 5.4 Centro de Parto Humanizado

- Pré Parto

Após passar em atendimento médico, caso ela não receba alta, a gestante/paciente, será direcionada ao Pré-Parto, onde há a sala de medicação e cardiocotografia, e ainda, 06 leitos de observação



- **PPP (Parto, Pré Parto e Pós-parto imediato)**

Ao entrar em fase ativa do trabalho de parto, a parturiente é encaminhada ao PPP para condução do trabalho de parto. Neste momento, são introduzidos métodos não farmacológicos para o alívio da dor e práticas que contribuem para ajudar nesta fase.



O desejo da mulher é ouvido e respeitado. São realizadas orientações sobre respiração, exercícios de agachamento, massagem (sempre envolvendo o acompanhante), estímulo a deambulação, exercícios com a bola suíça, banho terapêutico, posições para auxiliar o trabalho de parto e que seja mais confortável para a parturiente, entre outras atividades. Mais práticas integrativas serão introduzidas com a equipe através de treinamentos, como cromoterapia, aromaterapia, rebozo, e demais utilizadas para condução do trabalho de parto.

## 5.5 Posto de Coleta de Leite Humano

O Posto de coleta de leite humano do HMP atende as puérperas que se encontram no alojamento conjunto e as nutrizes que estão acompanhando os RNs internados na Unidade Neonatal.

O horário de funcionamento é das 08h às 20h, contando com duas colaboradoras capacitadas para atender a demanda.

A equipe sempre realiza eventos de conscientização e orientações às lactantes.



## 5.6 Serviço de apoio diagnóstico

O Hospital municipal de Parelheiros, possui as seguintes áreas de apoio diagnóstico:

- Laboratório análises clínicas (181m<sup>2</sup>);
- Raio X (69m<sup>2</sup>);
- Ressonância Magnética;
- Agência Transfusional (318m<sup>2</sup>);
- Ecocardiograma;
- Tomografia Computadorizada;
- Mamografia;
- Ultrassom;

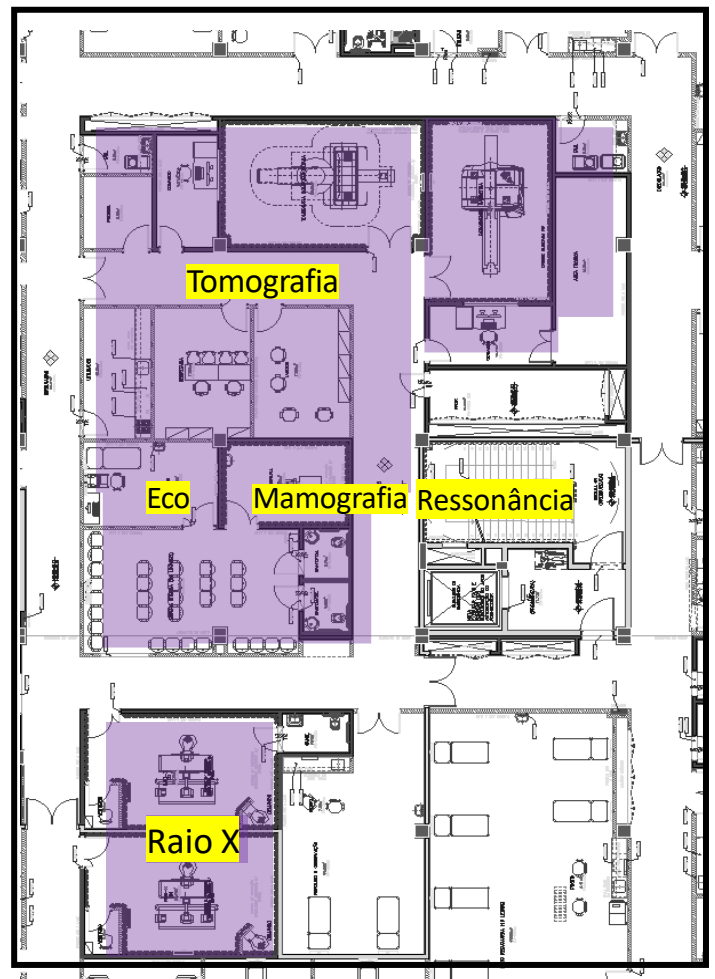
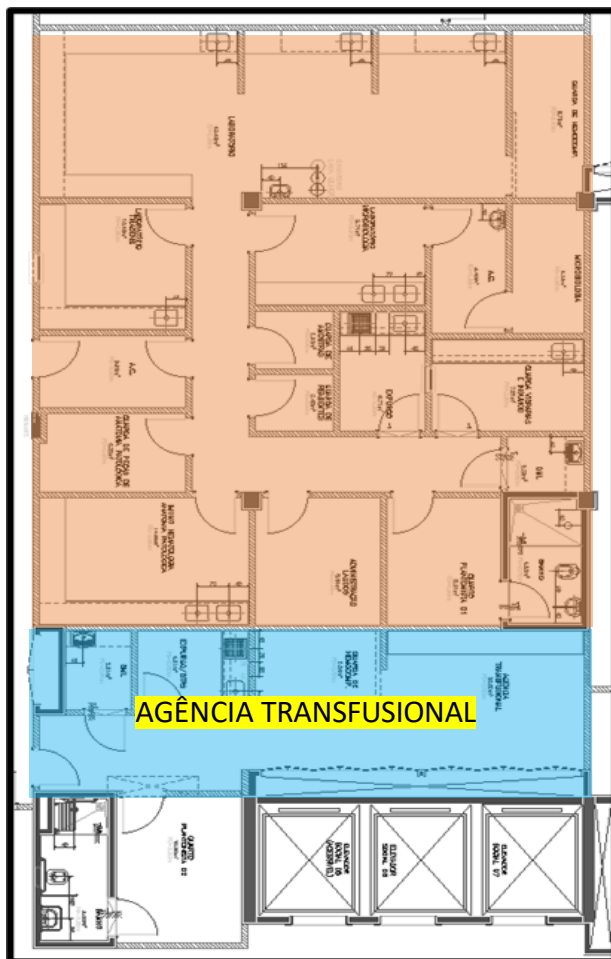

- **RESSONÂNCIA MAGNÉTICA**



- **RAIO X**



- \* **MAMOGRAFIA**



- TOMOGRAFIA COMPUTADORIZADA



## 5.7 Endoscopia/colonoscopia

A endoscopia conta com uma área de 486m<sup>2</sup>.



- ENDOSCOPIA



## 5.8 Serviço apoio terapêutico

Os serviços de apoio terapêutico estão representados pelas áreas:

- Farmácia Central (312 m<sup>2</sup>);
  - Farmácia satélite Pronto Socorro 21m<sup>2</sup>;
  - Farmácia satélite Centro Cirúrgico 11 m<sup>2</sup>;
  - Farmácia satélite UTIs adulto e pediátrica 11 m<sup>2</sup>;
  - Unidade de Alimentação e Nutrição (798m<sup>2</sup>);
  - Lactário (116m<sup>2</sup>);
- 
- **FARMÁCIA CENTRAL**

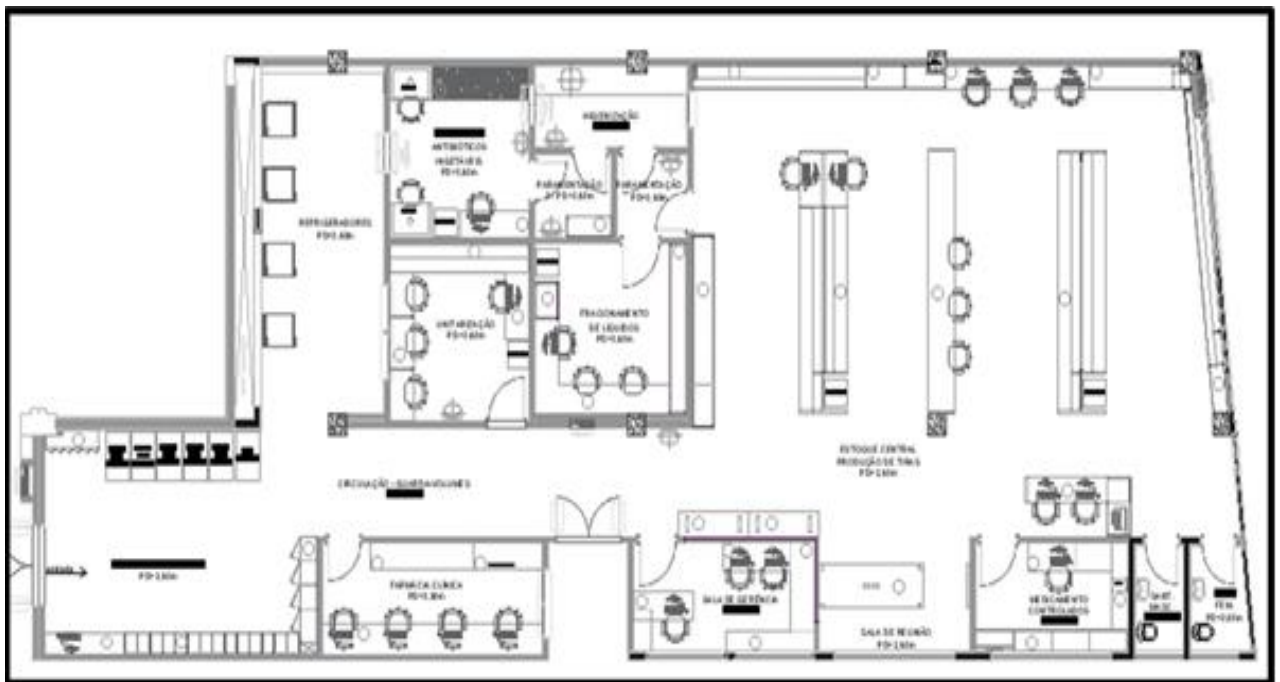

- **FARMÁCIA CENTRAL**



- **FARMÁCIA SATÉLITE**



- UNIDADE DE ALIMENTAÇÃO E NUTRIÇÃO

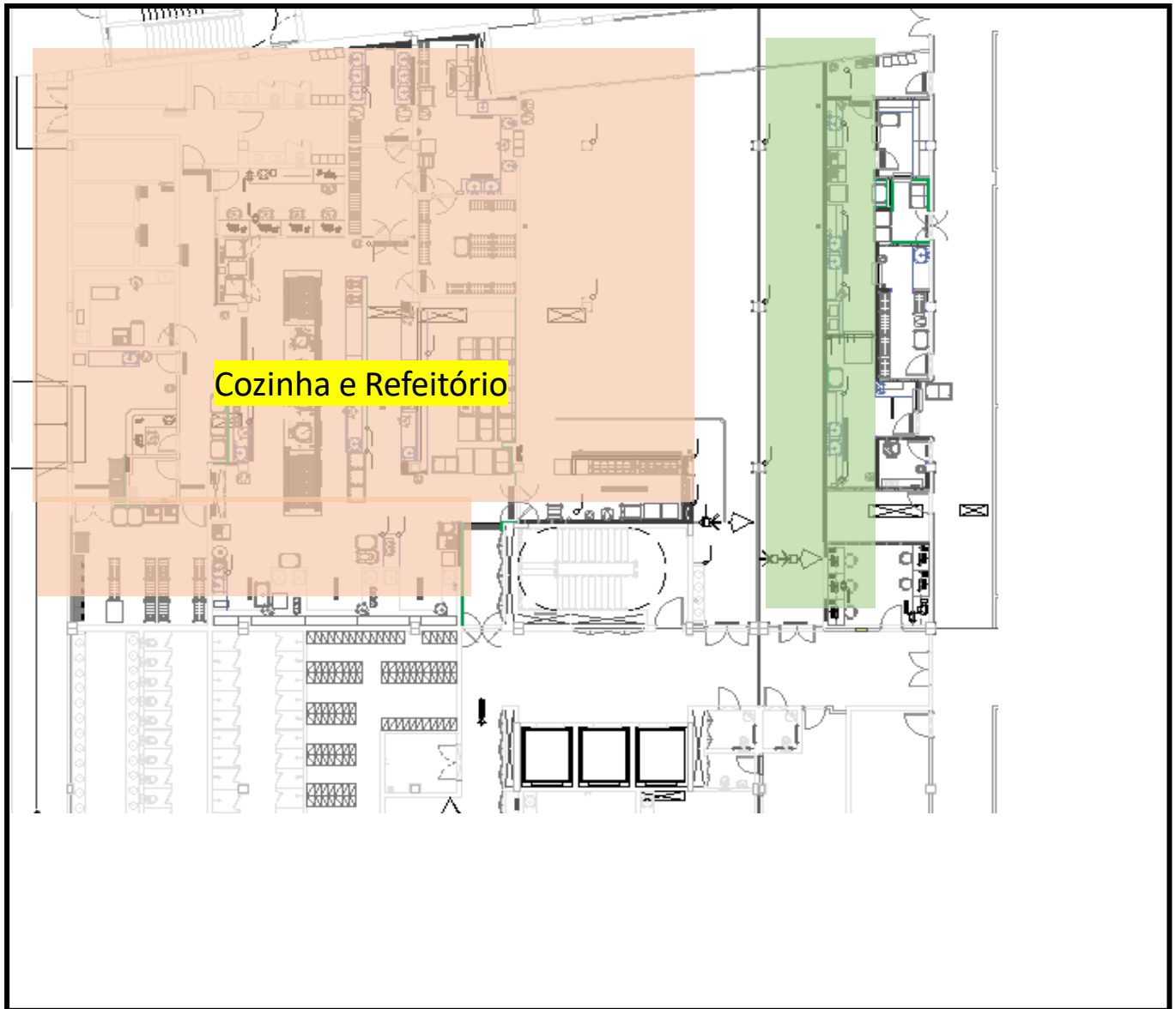

- COZINHA LACTARIO



## 5.9 Serviço apoio administrativo

Localizado no térreo dos blocos 4 e 5 encontram-se as áreas de apoio administrativo: Almojarifado central (116 m<sup>2</sup>).



Hotelaria e Higiene (246 m<sup>2</sup>) Engenharia clínica (228 m<sup>2</sup>) Engenharia de manutenção(184m<sup>2</sup>)

- **HOTELARIA**



- **ENGENHARIA DE MANUTENÇÃO**



Ainda no andar térreo do Bloco 03 estão localizados:

Áreas administrativas (286 m<sup>2</sup>);

Recursos Humanos (96 m<sup>2</sup>);

Medicina do Trabalho (79 m<sup>2</sup>);

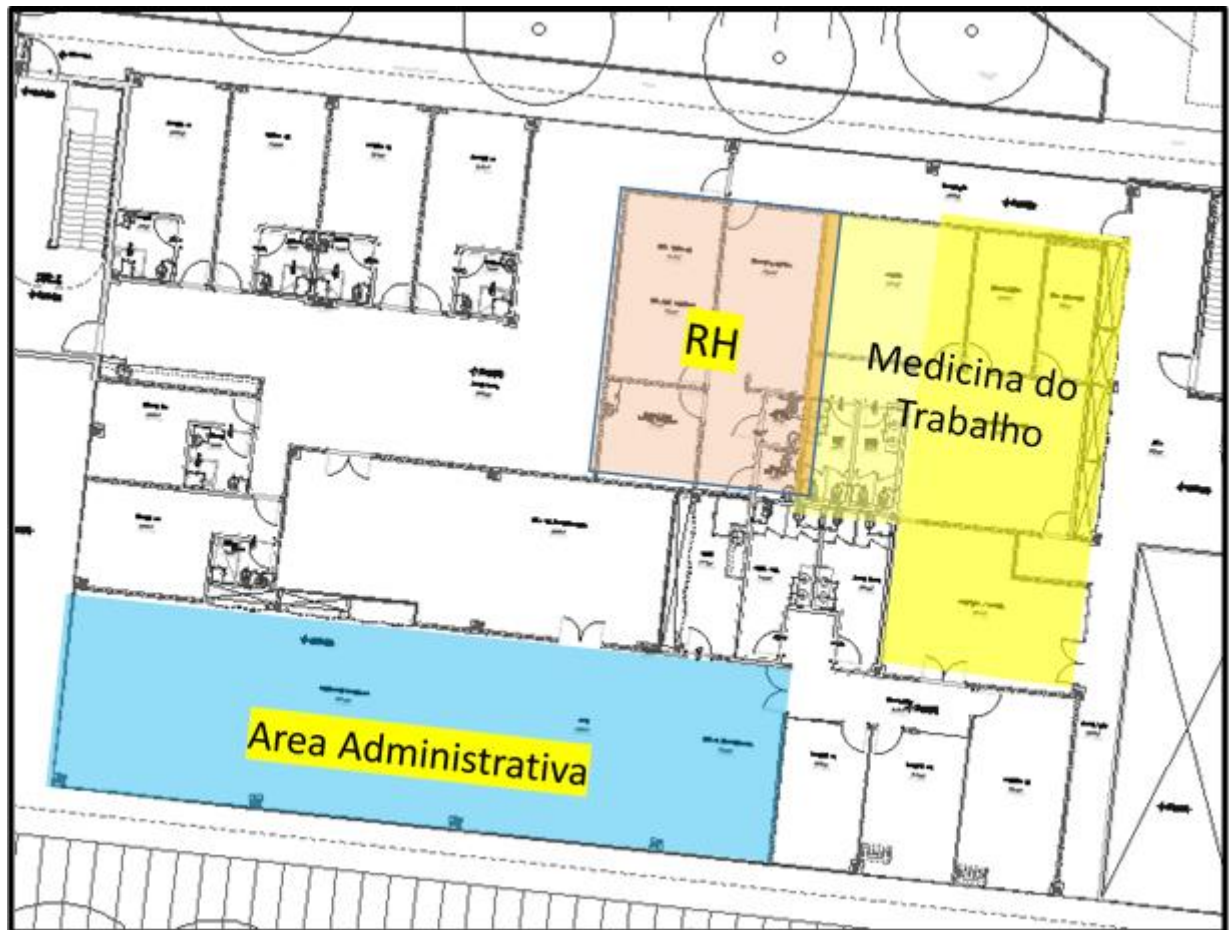

## 5.10 Novos Serviços HMP

Em seguida apresentamos o setor ambulatório.

- **SALA DE ESPERA DO AMBULATÓRIO**



- AMBULATÓRIO CLÍNICO – CONSULTÓRIO



- PLANTA DA UNIDADE - AMBULATÓRIO

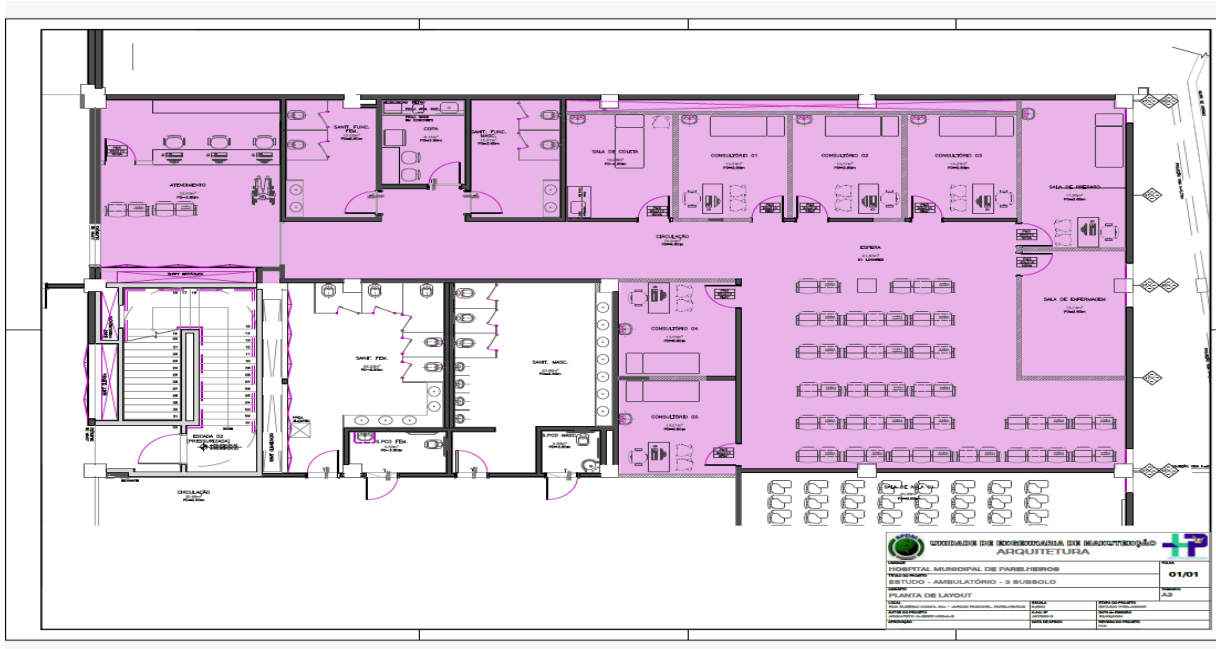

## 5.11 Salas de Apoio Administrativo – Bloco 3 e térreo

Em seguida apresentamos os setores administrativos do bloco 3.

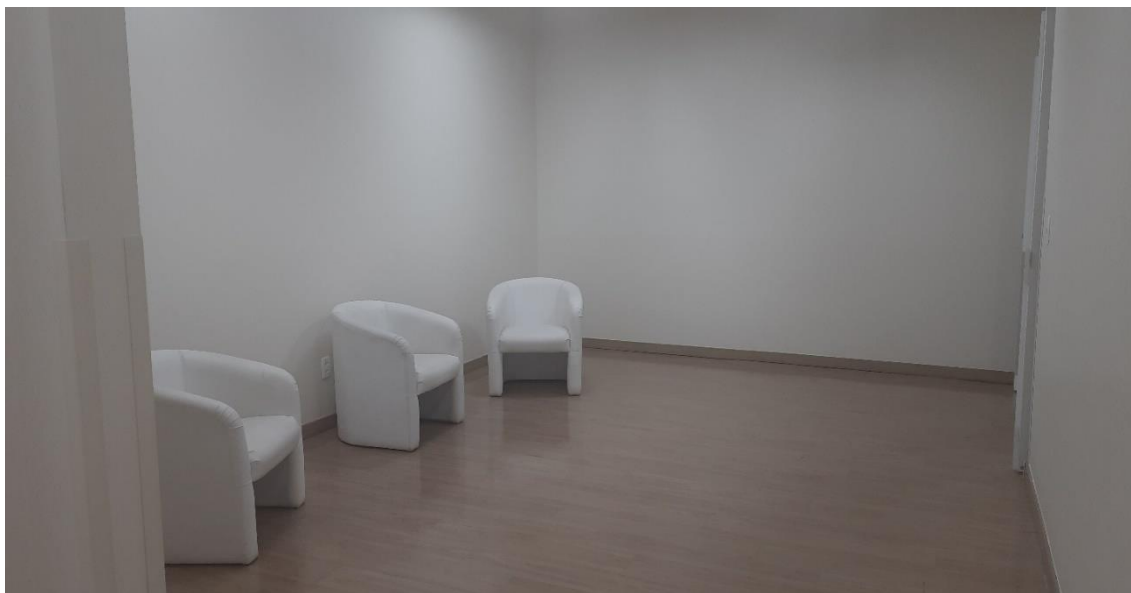



## 6. Serviços de Apoio

### 6.1 Ações de Equipe Multiprofissional – Nutrição

- Indicador de Triagem nutricional

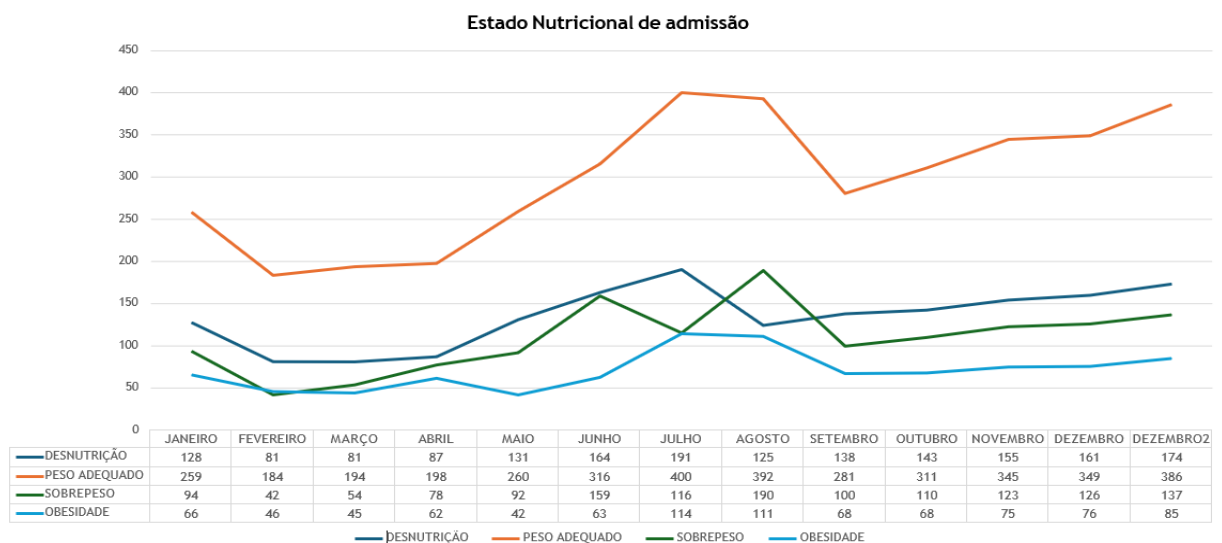
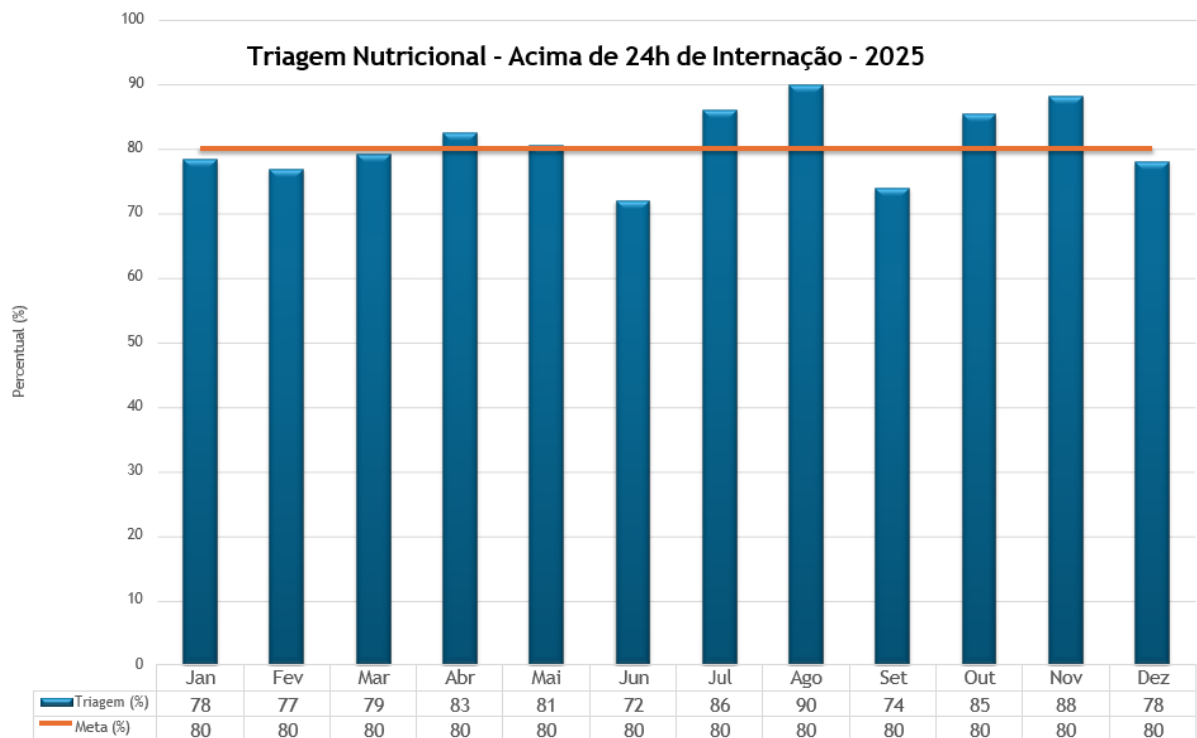

## 6.2 Núcleo de Vigilância Epidemiológica Hospitalar – NVEH

- Série histórica
- **Total notificações 2022**

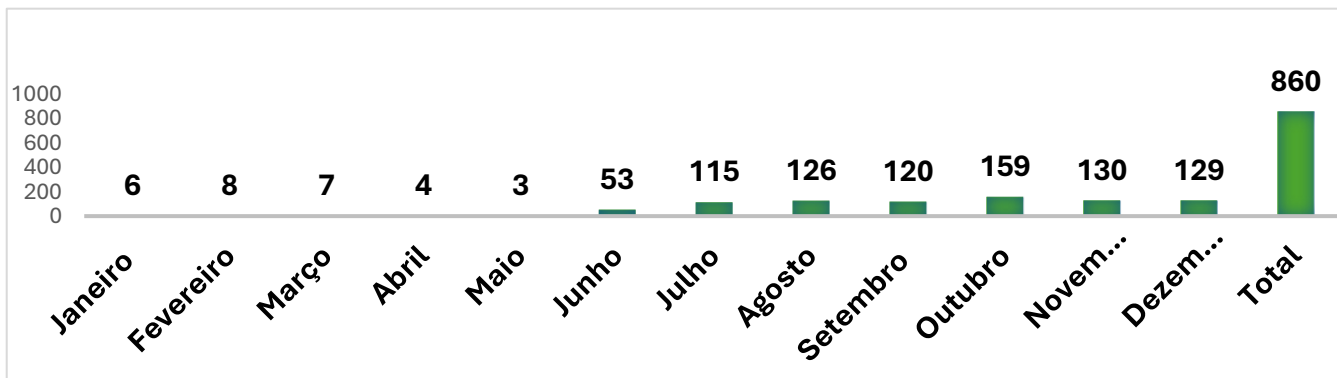

- **Total notificações 2023**

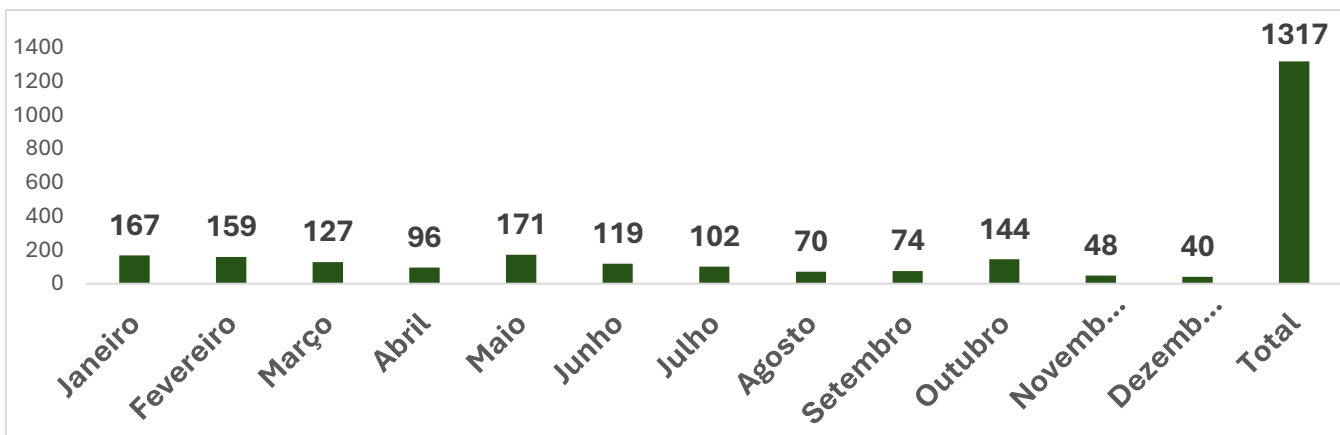

- **Total notificações 2024**

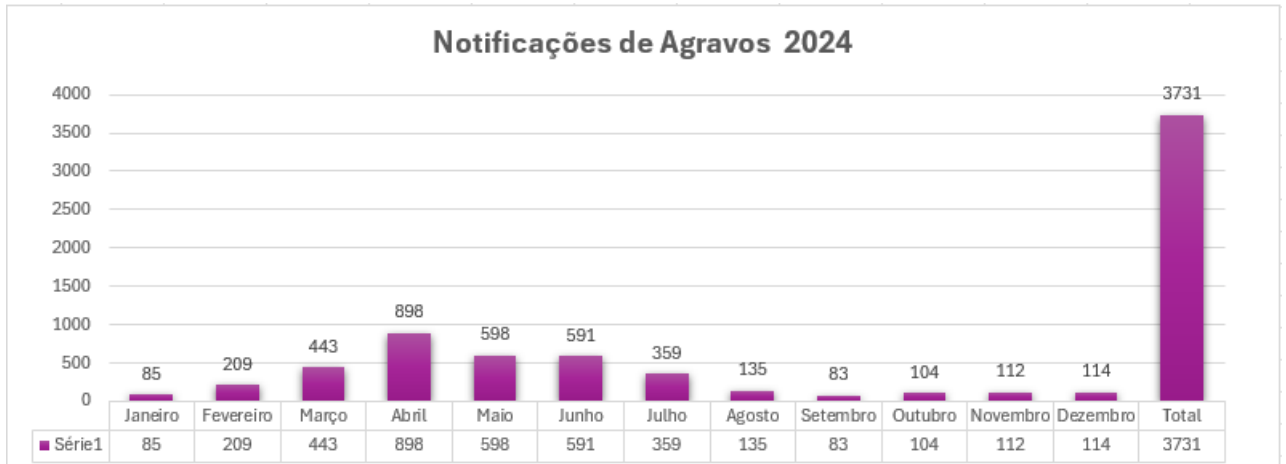

- **Total notificações 2025**

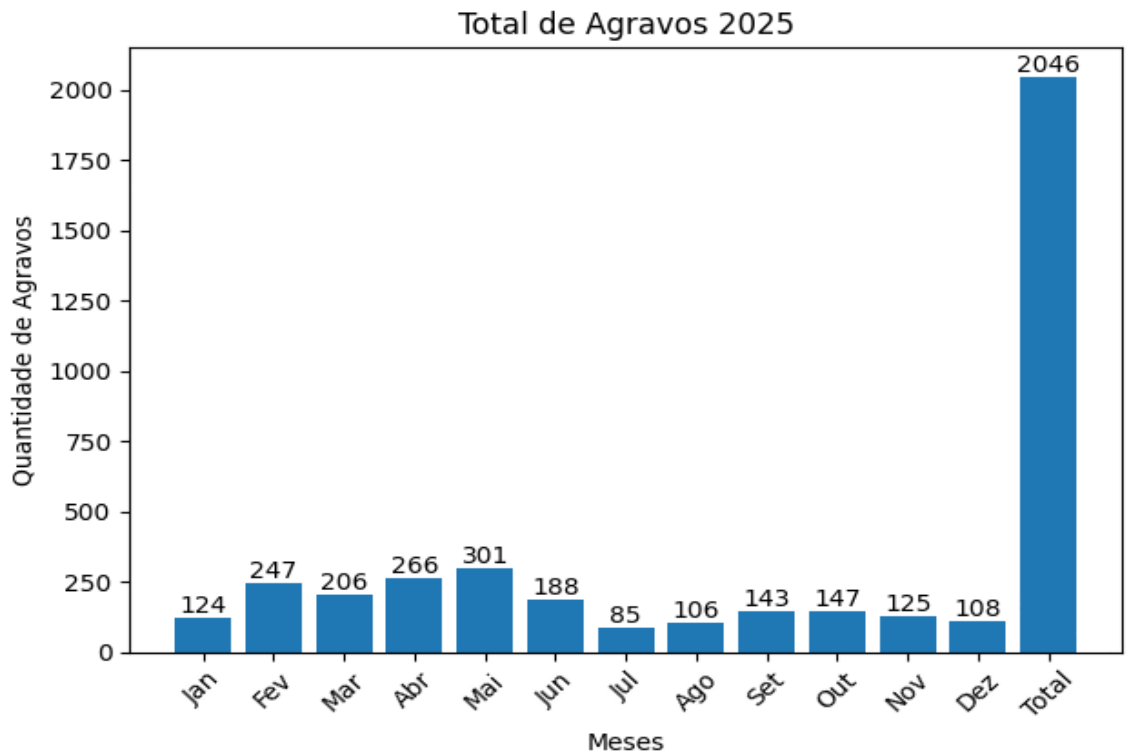

## 7. Comissões

Comissões implantadas no Hospital Municipal de Parelheiros:

- Comissão de revisão prontuário;
- Comissão revisão de óbitos – 100% prontuários revisados em 2024;
- Comissão Controle Infecção Hospitalar;
- Núcleo Hospital Epidemiologia (NHE)
- Comissão ética médica;
- Comissão Farmácia e Terapêutica;
- Comissão de curativo;
- Núcleo segurança do paciente;
- Núcleo de Qualidade;
- Comissão Intra-hospitalar de Doação de Órgãos e Tecidos para Transplantes (CIHDOTT);
- Comissão Perfuro Cortante;

## 8. Recursos Financeiros.

O gráfico de recursos financeiros de 2025 do HMP demonstra a execução orçamentária ao longo do exercício, comparando os valores contratados com os valores recebidos.

HOSPITAL MUNICIPAL DE PARELHEIROS - JOSANIAS CASTANHA BRAGA				
2025	Contratado (R\$)	Recebido (R\$)	Desconto	Saldo à receber
Jan	R\$ 23.036.538,81	R\$ 23.036.538,81	0,00	0,00
Fev	R\$ 23.036.538,81	R\$ 23.036.538,81	0,00	0,00
Mar	R\$ 23.036.538,81	R\$ 23.036.538,81	0,00	0,00
Abr	R\$ 23.036.538,81	R\$ 23.036.538,81	0,00	0,00
Mai	R\$ 23.036.538,81	R\$ 23.036.538,81	0,00	0,00
Jun	R\$ 23.036.538,81	R\$ 23.036.538,81	0,00	0,00
Jul	R\$ 26.634.743,83	R\$ 26.634.743,83	0,00	0,00
Ago	R\$ 26.634.743,83	R\$ 26.634.743,83	0,00	0,00
Set	R\$ 26.634.743,83	R\$ 20.373.064,43	2.663.474,38	3.598.205,02
Out	R\$ 26.634.743,83	R\$ 28.901.211,66	1.331.737,19	-3.598.205,02
Nov	R\$ 26.634.743,83	R\$ 20.373.064,43	2.663.474,38	3.598.205,02
Dez	R\$ 23.036.538,81	R\$ 22.570.263,14	0,00	466.275,67

### 8.1 Relatório de Execução Orçamentária

O Relatório de Execução Orçamentária de 2025 apresenta a consolidação das receitas e despesas da instituição ao longo do exercício.

RELATÓRIO DE EXECUÇÃO ORÇAMENTÁRIA - 2024		
RECEITAS	CUSTEIO	INVESTIMENTO
REPASSES CONTRATO DE GESTÃO / CONVÊNIO	227.190.553,56	
RECEITAS FINANCEIRAS	4.609.336,52	
OUTRAS RECEITAS	833.538,73	
<b>TOTAL DE RECEITAS</b>	<b>232.633.428,81</b>	
DESPESAS	CUSTEIO	INVESTIMENTO
DESPESAS COM PESSOAL	88.101.313,11	
SERVIÇOS DE TERCEIROS	151.861.202,84	
MATERIAIS E MEDICAMENTOS	29.543.217,82	
OUTRAS DESPESAS	2.391.463,78	
<b>TOTAL DE DESPESAS</b>	<b>271.897.197,55</b>	

## 9. Considerações Finais

O hospital tem desempenhado um papel de relevância região zona sul, demonstrando sua performance na gestão de saúde bem como no compromisso diário com a saúde pública.

O ano de 2024 realizamos adequações estruturais para criação de um ambulatório que atenderá as consultas de egressos bem como a ampliação no atendimento as consultas eletivas.

Encerramos esse relatório agradecendo ao apoio recebido de toda equipe diretiva e de todos os colaboradores que propiciaram a obtenção dos bons resultados aqui apresentados. Por isso, trabalhamos com dedicação, colaboração e responsabilidade para que as informações prestadas sejam com qualidade, além de discutirmos as necessidades juntos para que os problemas sejam resolvidos de forma prática e ágil.