



HOSPITAL MUNICIPAL DE PARELHEIROS "JOSANIAS CASTANHA BRAGA"

2023



DIRETORIA TÉCNICA
Gustavo Ziggiatti Guth

DIRETORIA CLÍNICA
Claudiney Cheli Lotufo

DIRETORIA ATENÇÃO AO PACIENTE
Ana Marta Nicodemo

DIRETORIA ADMINISTRATIVA
Maria de Fátima Santos
Vanessa Marins Maniezo
Francisco de Assis Silva

DIRETORIA ENFERMAGEM
Toshie Tubone Martinelli

Sumário

1- A SPDM – Associação para o Desenvolvimento da Medicina.	1
2. Histórico do Hospital Municipal de Parelheiros	2
3- Característica da Unidade.	4
a- Da Estrutura.....	4
b – Perfil de Atendimento.....	6
4. – Dados Estatísticos 2022	7
5- Infraestrutura da Unidade	15
6- Serviços e Comissões.....	31
6.1. Comissões.....	33
7. Recursos financeiros	34
8. Considerações Finais	36

1. A SPDM – Associação Paulista para o Desenvolvimento da Medicina

A SPDM é uma associação civil sem fins lucrativos, de natureza filantrópica, reconhecida de utilidade pública federal, estadual e municipal.

Os objetivos da SPDM vão além de cumprir com qualidade e eficiência o seu papel de gestora administrativa. A Instituição contribui de forma decisiva para o desenvolvimento de um modelo de gestão que propicie a cultura da qualidade, o respeito ao bem público, o desenvolvimento das pessoas e a valorização dos usuários.

MISSÃO – Atuar com excelência na atenção à saúde sem preconceito, distinção ou classificação dos cidadãos.

VISÃO – Ser reconhecida como organização filantrópica brasileira em saúde de maior abrangência e competência.

VALORES:

- Capacitação
- Compromisso social
- Confiabilidade
- Empreendedorismo
- Equidade
- Ética
- Humanização
- Qualidade
- Sustentabilidade ecológica, econômica e social
- Tradição
- Transparência

2. Histórico do Hospital Municipal de Parelheiros “Josnias Castanha Braga”

O Hospital Municipal Josnias Castanha Braga (Hospital Municipal de Parelheiros) está planejado para ser referência de atenção hospitalar, preferencialmente aos munícipes das Prefeituras Regionais de Parelheiros e Capela do Socorro, que, juntas, têm 750.000 (setecentos e cinquenta mil) habitantes, e, para os recursos de maior complexidade, atendendo a região Sul do Município de São Paulo.

Fruto da perseverança e do trabalho dos líderes comunitários de Parelheiros e Marsilac, o Hospital Municipal Josnias Castanha Braga – Parelheiros (Hospital Municipal de Parelheiros) iniciou as suas atividades em 29 de março de 2.018, através da implantação dos serviços assistenciais do Serviço de Pronto Atendimento.

Pertencente à Rede Pública de Saúde do Município de São Paulo, iniciou suas atividades como Serviço de Pronto Atendimento de baixa complexidade, com atendimento de demanda espontânea, contando com 54 leitos de Observação nas especialidades de Cirurgia Geral, Clínica Médica, Obstetrícia e Ginecologia, Ortopedia e Traumatologia, e Pediatria.

Está sob a gestão da SPDM — Associação Paulista para o Desenvolvimento da Medicina, através de uma parceria sólida com a Prefeitura do Município de São Paulo, em conformidade com os princípios norteadores do Sistema Único de Saúde (SUS), assegurando uma atenção hospitalar integral e de qualidade.

Atualmente o Hospital Municipal de Parelheiros (HMP), está classificado como hospital geral de complexidade terciária, complementando a sua integração à Rede Pública de Saúde do Município de São Paulo, mais especificamente à Coordenação Regional de Saúde Sul (CRS Sul), composto pelas Prefeituras Regionais de Campo Limpo, Capela do Socorro, Cidade Ademar, M'Boi Mirim, Parelheiros e Santo Amaro.

Em março de 2.020, face à Pandemia da COVID-19, o Hospital Municipal de Parelheiros, em atenção às diretrizes da Secretaria Municipal da Saúde de São Paulo, promoveu alterações em seu Plano de Trabalho, voltando-se para o atendimento específico de pacientes graves acometidos ou suspeitos da COVID-19, com a abertura de 219 leitos de Cuidados Intensivos e de Enfermaria, mantendo, em paralelo, o funcionamento o seu Serviço de Pronto Atendimento.

Em 2021 continuamos em face à Pandemia da COVID-19, o Hospital Municipal de Parelheiros, em atenção às diretrizes da Secretaria Municipal da Saúde de São Paulo, promoveu alterações em seu Plano de Trabalho, voltando-se para o atendimento específico de pacientes graves acometidos ou suspeitos da COVID-19, com a abertura de 219 leitos de Cuidados Intensivos e de Enfermaria, mantendo, ainda, em funcionamento o seu Serviço de Pronto Atendimento.

A unidade Materno Infantil foi aberta somente no início de 2022, pois na planta do Hospital não havia contemplado espaço físico para instalação de um lactário, obra esta realizada no ano de 2021 com término no início de 2022, permitindo a abertura gradual das Unidades de Enfermaria Pediátrica com 25 leitos, UTI Pediátrica com 10 leitos, UTI Neonatal com 10 leitos, Unidade de Cuidados Intermediários Neonatal com 20 leitos, Unidade de Cuidados Intermediários Canguru com 05 leitos e Maternidade com 47 leitos.

Neste momento foi inaugurado o centro Obstétrico com 02 salas para partos cesárea, 02 salas para parto normal de alto risco e 05 salas para parto normal de baixo risco.

Para a abertura dos leitos de UTI Pediátrica, a qual anteriormente utilizada com UTI adulto, primeiramente para pacientes COVID-19 e após para pacientes com patologias graves diversas, necessitamos da abertura de 10 leitos de leitos intensivos adultos, pois desde a mudança de perfil do Hospital os 20 leitos de UTI adulto apresentavam taxa de ocupação perto de 100%, sendo que a conformação da planta com apenas 10 leitos inviabilizaria a retaguarda intensiva para pacientes cirúrgicos com necessidade desta retaguarda no pós operatório.

3. Características da Unidade

O Hospital Municipal de Parelheiros situa-se à Rua Euzébio Coghi, nº 841, Jardim Roschel, São Paulo, São Paulo, CEP: 04883 -290.

Exercendo a responsabilidade técnica está, Dr. Gustavo Zigiatti Guth, profissional médico inscrito no Conselho Regional de Medicina do Estado de São Paulo (CREMESP) sob o número (CRM) 79.807.

A Unidade de Saúde possui registro, junto ao Conselho Regional de Medicina do Estado de São Paulo (CREMESP), de número 983818.

Encontra-se regular junto ao Sistema Único de Saúde (SUS), do Ministério da Saúde (MS), inscrita no Cadastro Nacional de Estabelecimentos de Saúde (CNES) sob o número 9465464.

A sua situação cadastral, na Receita Federal do Brasil (RFB), semelhante mente se mostra regular, sob a inscrição de número 61.699.567 /0080-96.

Apresenta a Licença de Funcionamento de número 355030890-861-143552-1-3, com data de vencimento em 05 de fevereiro de 2022.

O Hospital Municipal de Parelheiros (HMP), quando de sua completa operacionalidade, será classificado como Hospital Geral de Complexidade Terciária, estando integrado à Rede Pública do Município de São Paulo, mais especificamente à Coordenação Regional de Saúde Sul (CRS – Sul).

O Pronto socorro atende atualmente em demanda espontânea.

a. Da Estrutura

▪ Número de Consultórios Pronto socorro

UNIDADES	Consultórios
Pronto Atendimento Pediátrico	3
Pronto Atendimento Adulto	6
Total	9

▪ Número de Leitos de Observação – Pronto socorro

UNIDADES	Leitos de Observação
Pronto Atendimento Pediátrico	8
Sala de Cuidados Semi -Intensivos (Pediatria)	2
Pronto Atendimento Adulto	16
Sala de Emergência	4
Total	30

- **Número de Salas de Procedimentos – Pronto socorro**

UNIDADES	Salas de Procedimentos
Pronto Atendimento Pediátrico	1
Pronto Atendimento Adulto	2
Total	3

- **Número de Salas de Exames**

EXAMES	Salas
Radiografia Simples	2
Ultrassonografia	1
Análises Clínicas	1
Total	4

- **Número de Leitos Clínicos**

UNIDADES	Leitos Clínicos
UTI Adulto	30
UTI Pediátrica	10
Pediatria	25
C. Médica	73
Psiquiatria	10
C. Cirúrgica	52
Retaguarda Ortop.	5
Total	205

- **Bloco materno infantil**

UNIDADES	Leitos Clínicos
Maternidade	28
UTI Neonatal	10
UCINCO	20
Total	58

b. Perfil de Atendimento

UNIDADES DE INTERNAÇÃO
Unidades de Terapia Intensiva Adulto, Pediátrica e Neonatal
Unidade de semi intensiva (projeto cirurgia fratura no idoso)
Unidades de Enfermaria clínica, psiquiátrica, cirúrgica, pediátrica e maternidade
PRONTO ATENDIMENTO
Cirurgia Geral
Clínica Médica
Ginecologia e Obstetrícia
Ortopedia e Traumatologia
Pediatria
SERVIÇO DE AUXÍLIO DIAGNÓSTICO E TERAPÊUTICO (SADT)
Análises Clínicas
Ecocardiografia
Eletrocardiograma (ECG)
Endoscopia
Raio-X Simples (RX)
Tomografia Computadorizada (TC)
Ultrassonografia
Mamografia
Ressonância Magnética

4. Dados Estatísticos

O Hospital Municipal de Parelheiros, estava nos anos de 2020 e 2021, efetivamente em atividade, mantendo Serviço de Pronto Atendimento aberto ao atendimento a população e atendimento COVID.19 como referência à todo Município de São Paulo.

A partir do mês de setembro/outubro de 2021, com a importante diminuição da demanda por leitos para COVID 19, a Unidade de Saúde, seguindo determinação da Secretaria Municipal de Saúde, iniciou de modo gradativo a mudança de perfil do hospital, de referência exclusiva para COVID-19 para Hospital Geral de alta complexidade. Neste momento iniciamos com as internações nas Unidades de Terapia Intensiva e Enfermarias de Clínica Médica, com internação de pacientes provenientes do Pronto Atendimento do Hospital Municipal de Parelheiros bem como de todo Município de São Paulo, com a regulação de vagas a cargo da Central de Regulação de Urgência e Emergência (CRUE) e da Central de Regulação de Ofertas de Serviços de Saúde (CROSS) . Portanto, a partir de 2021, passa-se a se observar incremento do volume de internação/saída hospitalar em outras patologias que não COVID-19.

A partir do mês de novembro, com a abertura do centro cirúrgico, iniciamos as internações nas enfermarias de cirurgia, inicialmente nas especialidades de cirurgia geral e ortopedia, sendo referência aos casos de urgência e emergência na Região Sul do Município de São Paulo.

A unidade Materno Infantil foi aberta somente no início de 2022, pois na planta do Hospital não havia contemplado espaço físico para instalação de um lactário, obra esta realizada no ano de 2021 com término no início de 2022, permitindo a abertura gradual das Unidades de Enfermaria Pediátrica com 25 leitos, UTI Pediátrica com 10 leitos, UTI Neonatal com 10 leitos, Unidade de Cuidados Intermediários Neonatal com 20 leitos, Unidade de Cuidados Intermediários Canguru com 05 leitos e Maternidade com 47 leitos.

Neste momento foi inaugurado o centro Obstétrico com 02 salas para partos cesárea, 02 salas para parto normal de alto risco e 05 salas para parto normal de baixo risco.

Para a abertura dos leitos de UTI Pediátrica, a qual anteriormente utilizada com UTI adulto, primeiramente para pacientes COVID-19 e após para pacientes com patologias graves diversas, necessitamos da abertura de 10 leitos de leitos intensivos adultos, pois desde a mudança de perfil do Hospital os 20 leitos de UTI adulto apresentavam taxa de ocupação perto de 100%, sendo que a conformação da planta com apenas 10 leitos inviabilizaria a retaguarda intensiva para pacientes cirúrgicos com necessidade desta retaguarda no pós operatório.

Como solução deste problema transformamos a sala laranja do pronto-socorro como retaguarda para pacientes com necessidade de tratamento intensivo, com 10 leitos, mantendo equipe multiprofissional conforme legislação para leitos de Terapia Intensiva. Deste modo mantivemos 10 leitos intensivos dirigidos aos pacientes com patologias cirúrgicas e 10 leitos para pacientes com patologias clínicas.

Nos meses seguintes iniciamos com as especialidades cirúrgicas, contratando profissionais médicos, completando as especialidades para atuação no atendimento do paciente politraumatizado, com início das atividades de neurocirurgia e cirurgia vascular.

Em Maio de 2022 foi inaugurada, no setor de imagem, a ressonância magnética, completando o setor que dispõe de um completo centro diagnóstico, trabalhando com médico radiologista 24 horas no dia, para suporte ao pacientes politraumatizados, tomografia computadorizada, ultrassom e equipamento de radiografia, onde podemos com agilidade dar atendimento rápido a estes pacientes, onde o tempo é vital para o bom prognóstico. O equipamento de Ressonância Magnética é o terceiro instalado em Hospital Municipal, sendo sua agenda regulada pela Secretaria Municipal de Saúde, realizando exames para todo o Município.

No mês de setembro de 2022 inauguramos a Unidade de Psiquiatria, contendo 10 leitos, para atendimento de casos psiquiátricos agudos, referência para Rede de de Saúde Mental da Região Sul do Município de São Paulo.

No mês de Março de 2023, foi solicitado pela SMS uma ampliação nos leitos de UTI Adulto para atender as demandas da região, foi realizado uma reforma na observação adulta do PS para ampliação em 20 leitos em UTI adulto.

Em 21 de Maio de 2023, damos início aos atendimentos de serviços de Cirurgia Buco-maxilo-facial, para atender pacientes que chegam ao hospital por demanda espontânea ou encaminhado de outro equipamento de saúde do Município via sistema CROSS que necessitam de avaliação na especialidade de Cirurgia Buco-maxilo-facial, nos horários em que estiver disponível no Hospital Municipal de Parelheiros

A partir de Agosto de 2023 iniciamos a Prestação de Serviços médicos especializados em Urologia mediante a disponibilização de mão de obra especializada, com a finalidade de prestar atendimento no Ambulatório de Especialidades, na Unidade de Cirurgia Ambulatorial, no centro cirúrgico referenciadas ao Hospital para procedimentos cirúrgicos para cuidados específicos em patologia de litíase urinária, com acompanhamento pré e pós operatório, devidamente cadastrados no Sistema Único de Saúde, de média e alta complexidade, tanto de urgência e emergência como eletivos.

▪ Classificação risco 2023

Total de Atendimentos

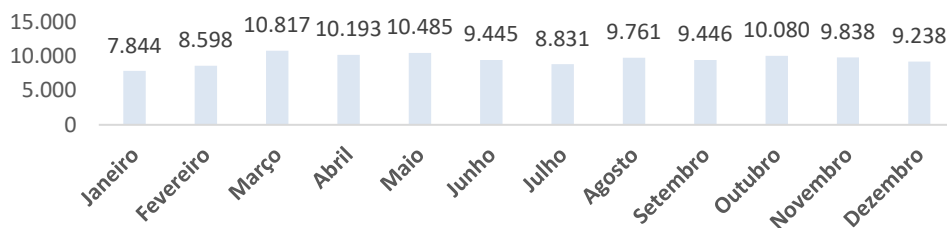

JANEIRO	AZUL	VERDE	AMARELO	LARANJA	VERMELHO	TOTAL	JULHO	AZUL	VERDE	AMARELO	LARANJA	VERMELHO	TOTAL
CLÍNICA MÉDICA	50	2.716	905	163	7	3.841	CLÍNICA MÉDICA	24	3.087	868	168	8	4.155
PEDIATRIA	56	988	259	89	0	1.392	PEDIATRIA	31	1.551	257	50	0	1.889
ORTOPEDIA	46	653	190	38	0	927	ORTOPEDIA	29	659	255	35	0	978
CIRURGIA GERAL	31	312	222	54	0	619	CIRURGIA GERAL	4	506	256	45	1	812
G.O.	13	428	521	102	1	1.065	G.O.	27	494	371	102	3	997
TOTAL	196	5.097	2.097	446	8	7.844	TOTAL	115	6297	2007	400	12	8.831
FEVEREIRO	AZUL	VERDE	AMARELO	LARANJA	VERMELHO	TOTAL	AGOSTO	AZUL	VERDE	AMARELO	LARANJA	VERMELHO	TOTAL
CLÍNICA MÉDICA	114	2.620	894	154	9	3.791	CLÍNICA MÉDICA	25	3.206	875	205	5	4.316
PEDIATRIA	87	1.733	332	89	5	2.246	PEDIATRIA	44	2.176	373	101	1	2.695
ORTOPEDIA	37	573	182	22	0	814	ORTOPEDIA	14	750	102	25	0	891
CIRURGIA GERAL	31	355	235	52	0	673	CIRURGIA GERAL	4	493	227	56	0	780
G.O.	14	406	539	115	0	1.074	G.O.	61	573	346	99	0	1.079
TOTAL	283	5687	2182	432	14	8.598	TOTAL	148	7198	1923	486	6	9.761
MARÇO	AZUL	VERDE	AMARELO	LARANJA	VERMELHO	TOTAL	SETEMBRO	AZUL	VERDE	AMARELO	LARANJA	VERMELHO	TOTAL
CLÍNICA MÉDICA	32	3.238	944	164	4	4382	CLÍNICA MÉDICA	30	2.875	840	133	4	3.882
PEDIATRIA	67	2.922	523	83	1	3596	PEDIATRIA	34	2.084	400	116	0	2.634
ORTOPEDIA	18	686	194	39	0	937	ORTOPEDIA	22	782	188	5	0	997
CIRURGIA GERAL	6	464	247	72	0	789	CIRURGIA GERAL	10	623	283	55	0	971
G.O.	5	405	583	120	0	1113	G.O.	46	505	342	69	0	962
TOTAL	128	7715	2491	478	5	10817	TOTAL	142	6869	2053	378	4	9.446
ABRIL	AZUL	VERDE	AMARELO	LARANJA	VERMELHO	TOTAL	OUTUBRO	AZUL	VERDE	AMARELO	LARANJA	VERMELHO	TOTAL
CLÍNICA MÉDICA	44	3.087	824	179	5	4139	CLÍNICA MÉDICA	34	3.220	962	204	3	4.423
PEDIATRIA	66	2.575	484	98	2	3225	PEDIATRIA	27	2.216	468	141	1	2.853
ORTOPEDIA	18	635	313	44	1	1011	ORTOPEDIA	21	738	227	31	0	1.017
CIRURGIA GERAL	10	465	289	63	0	827	CIRURGIA GERAL	20	443	259	37	0	759
G.O.	23	475	397	96	0	991	G.O.	55	581	305	87	0	1.028
TOTAL	161	7237	2307	480	8	10193	TOTAL	157	7198	2221	500	4	10.080
MAIO	AZUL	VERDE	AMARELO	LARANJA	VERMELHO	TOTAL	NOVEMBRO	AZUL	VERDE	AMARELO	LARANJA	VERMELHO	TOTAL
CLÍNICA MÉDICA	46	3.190	836	142	8	4222	CLÍNICA MÉDICA	26	3.062	950	233	4	4.275
PEDIATRIA	81	2.843	569	136	3	3632	PEDIATRIA	26	2.212	432	89	0	2.759
ORTOPEDIA	20	601	162	75	0	858	ORTOPEDIA	18	771	245	17	0	1.051
CIRURGIA GERAL	7	457	193	59	1	717	CIRURGIA GERAL	6	491	170	28	0	695
G.O.	8	452	474	119	3	1056	G.O.	10	590	369	89	0	1.058
TOTAL	162	7543	2234	531	15	10485	TOTAL	86	7126	2166	456	4	9.838
JUNHO	AZUL	VERDE	AMARELO	LARANJA	VERMELHO	TOTAL	DEZEMBRO	AZUL	VERDE	AMARELO	LARANJA	VERMELHO	TOTAL
CLÍNICA MÉDICA	21	3.068	810	143	5	4047	CLÍNICA MÉDICA	43	3.034	812	197	2	4.088
PEDIATRIA	61	2.322	336	78	2	2799	PEDIATRIA	120	1.802	336	131	2	2.391
ORTOPEDIA	13	704	137	27	0	881	ORTOPEDIA	17	777	189	37	5	1.025
CIRURGIA GERAL	8	450	232	45	1	736	CIRURGIA GERAL	8	458	188	36	4	694
G.O.	14	449	416	103	0	982	G.O.	65	589	313	73	0	1.040
TOTAL	117	6993	1931	396	8	9445	TOTAL	253	6660	1838	474	13	9.238

▪ **Produção assistencial 2023**

PRODUÇÃO 2.023	
Linha de Atendimento	SUS
INTERNAÇÕES	
Saída Hospitalar	14.712
Número de Pacientes/dia	85.368
Número de Cirurgias	4.088
Número de Partos	3.610
DIÁRIAS DE UTI – TOTAL	
INTERNAÇÃO/ATENDIMENTO DOMICILIAR	Não se aplica
PRONTO SOCORRO/PRONTO ATENDIMENTO (URGÊNCIA E EMERGÊNCIA)	
Consulta/Atendimento de Urgência (PS/PA)	114.818
ATENDIMENTO AMBULATORIAL (TOTAL)	
Consulta Médica	7.422
Atendimento não médico	192
Hospital-Dia/Cirurgia Ambulatorial	Não se aplica
SERVIÇO DE AUXÍLIO DIAGNÓSTICO E TERAPÊUTICO (SADT) – TOTAL	593.244
TRATAMENTO ESPECIALIZADO	
Radioterapia	Não se aplica
Quimioterapia	Não se aplica
Nefro-dialítico	2.815
TRANSPLANTES (TOTAL)	
Transplante de Córnea	Não se aplica
Transplante de Fígado	Não se aplica
Transplante de Medula Óssea	Não se aplica
Transplante de Rim	Não se aplica

▪ **Atendimentos por procedência 2023**

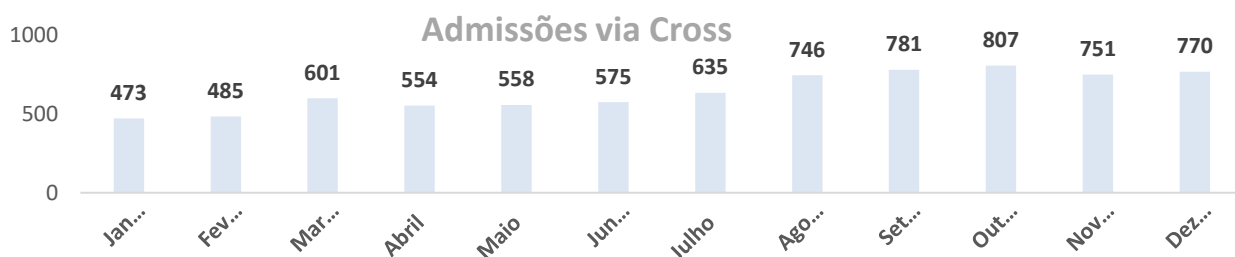

UNIDADES	Jan	Fev	Mar	Abr	Mai	Jun	Jul	Ago	Set	Out	Nov	Dez	TOTAL
UPA Parelheiros	251	258	303	275	267	278	283	309	290	310	281	319	3424
UPA Dona Maria Antonieta	72	78	106	115	82	87	157	147	146	80	82	89	1241
AMA Jardim Icarai Quintana	21	35	47	35	27	54	79	58	4	58	61	57	536
P.S. Balneário São Jose	9	5	8	10	5	5	5	105	184	177	153	148	814
UPA Campo Limpo	23	18	15		51	48	36	38	48	48	46	28	399
Hospital Campo Limpo	15	19	37	27	46	15	12	11	10	12	9	10	223
Hospital Municipal M Boi Mirim	13	6	13	12	7	11	9	6	14	14	14	21	140
UBS (Referências)	12	15	10	15	10	9	3	5	9	7	8	16	119
Hospital Grajaú	12	5	6	7	15	10	7	7	8	15	12	6	110
Hospital Dia Capela do Socorro	2	4	8	6	6	3	4	6	3	3	6	4	55
UPA Vila Santa Catarina	5	6	4	9		4	4	2	1	2	5	3	45
UPA Vila Mariana	2	3	6	7	4	1	1	6	2	3	6	5	46
UPA Jabaquara	6	3	3	3	3	3	2	2	1	1	4	2	33
AMA Capão Redondo	2	2			5	2	3	2	3	7	5	4	35
Hospital Vila Alpina	2	2	2				3	5	5	2	2	5	28
Hospital Pedreira	2			1	1	5	2	4		3	15	3	36
Hospital São Mateus			2	2	2	2	1		1		1	2	11
UPA Ermelino Matarazzo				5	1			2	1	1	2	6	18
AMA Figueira Grande	1	2	2				1	3			3	5	12
UPA Vera Cruz	1	2		1	1	1	1		1	3	3	3	17
HOSP Tatuapé						2	1	2	3	2	3	2	15
Hospital Municipal Guarapiranga					2	1		2	1	1	5	5	17
Hospital Cachoeirinha	1					2	1		1	1	1	2	9
UPA Vergueiro	1									1		3	2
AMA Dorotéia										3		2	3
Hosp. Mun. Ignacio Proenca de Gouveia												3	
UPA Ermelino Matarazzo												6	
TOTAL	473	485	601	554	558	575	635	746	781	807	751	770	6966

▪ Taxa ocupação por sítio pronto socorro 2023

PRONTO SOCORRO - SETOR EMERGÊNCIA 2023													
	Jan	Fev	Mar	Abr	Mai	Jun	Jul	Ago	Set	Out	Nov	Dez	Total
Internados	120	108	122	130	166	159	129	119	77	147	132	129	1538
Paciente Dia	114	83	158	121	141	166	192	161	110	102	123	76	1547
Taxa Ocupação	92%	74%	127%	101%	114%	138%	155%	130%	92%	82%	103%	61%	106%
Média Permanência	35,6%	33,2%	60,5%	46,9%	46,8%	61,3%	69,3%	54,4%	40,0%	39,5%	35,0%	26,6%	45,4%

PRONTO SOCORRO - SETOR OBSERVAÇÃO ADULTO 2023													
	Jan	Fev	Mar	Abr	Mai	Jun	Jul	Ago	Set	Out	Nov	Dez	Total
Internados	200	192	218	242	248	420	249	267	257	295	396	311	3.295
Paciente Dia	494	409	441	687	670	800	758	733	709	689	661	762	7.813
Taxa Ocupação	53%	49%	47%	143%	135%	167%	153%	148%	148%	139%	138%	154%	110%
Média Permanência	2,5	2,1	2,1	2,9	2,7	3,5	3,0	2,8	2,7	2,3	1,5	2,4	2,5

RETAGUARDA DA EMERGÊNCIA 2023													
	Jan	Fev	Mar	Abr	Mai	Jun	Jul	Ago	Set	Out	Nov	Dez	Total
Internados	24	28	25	57	69	74	94	119	89	97	82	82	840
Paciente Dia	175	155	142	594	603	590	610	581	562	596	574	572	5.754
Taxa Ocupação	94%	92%	76%	99%	97%	98%	98%	94%	94%	96%	96%	92%	95%
Média Permanência	7,0	5,7	3,5	10,2	8,7	7,9	6,4	5,0	6,2	6,4	7,3	7,1	6,8

PRONTO SOCORRO - SETOR OBSERVAÇÃO INFANTIL 2023													
	Jan	Fev	Mar	Abr	Mai	Jun	Jul	Ago	Set	Out	Nov	Dez	Total
Internados	48	52	100	94	88	94	69	77	83	118	104	133	1060
Paciente Dia	37	104	97	168	154	126	83	131	105	143	119	88	1355
Taxa Ocupação	15%	46%	39%	70%	62%	53%	33%	53%	44%	58%	50%	35%	46%
Média Permanência	0,4	0,7	0,5	0,8	0,8	0,9	0,6	0,8	0,7	0,7	0,6	0,6	0,7

PRONTO SOCORRO - SETOR RETAGUARDA INFANTIL 2023													
	Jan	Fev	Mar	Abr	Mai	Jun	Jul	Ago	Set	Out	Nov	Dez	Total
Internados	6	8	8	8	13	8	6	16	12	10	9	9	113
Paciente Dia	6	7	6	7	8	8	1	12	6	6	9	5	81
Taxa Ocupação	10%	13%	10%	12%	13%	13%	2%	19%	10%	10%	15%	8%	11%
Média Permanência	0,5	0,4	0,4	0,8	0,6	0,7	0,1	0,7	0,4	0,4	0,8	0,4	0,5

▪ Taxa ocupação e média de internação por especialidade 2023

UTI - ADULTO 2023													
	Jan	Fev	Mar	Abr	Mai	Jun	Jul	Ago	Set	Out	Nov	Dez	Total
Internados	44	30	36	51	43	44	41	59	50	48	54	54	554
Paciente Dia	290	259	301	271	259	265	279	245	246	282	293	284	3.274
Taxa Ocupação	94%	93%	97%	90%	84%	88%	90%	79%	82%	91%	98%	92%	90%
Média Permanência	6,7	8,6	8,4	5,2	6,0	6,5	6,6	4,0	5,1	5,9	5,4	5,4	5,9

CLÍNICA CIRÚRGICA ORTOPEDIA 2023													
	Jan	Fev	Mar	Abr	Mai	Jun	Jul	Ago	Set	Out	Nov	Dez	Total
Internados	113	143	139	129	117	104	105	119	128	151	101	103	1452
Paciente Dia	381	338	324	284	357	334	376	369	396	384	400	379	4322
Taxa Ocupação	77%	46%	65%	59%	72%	70%	76%	74%	83%	77%	83%	76%	71%
Média Permanência	3,4	2,4	2,2	2,3	3,0	3,1	3,9	3,0	3,1	2,6	3,8	3,6	3,0

CLÍNICA MÉDICA 2023													
	Jan	Fev	Mar	Abr	Mai	Jun	Jul	Ago	Set	Out	Nov	Dez	Total
Internados	99	78	96	61	77	64	72	99	90	92	92	108	1.028
Paciente Dia	1.150	1.028	1.117	1.082	1.128	974	1.021	1.071	1.067	993	973	1.044	12.648
Taxa Ocupação	88%	87%	86%	86%	87%	77%	78%	82%	85%	76%	77%	80%	83%
Média Permanência	12,0	12,9	11,8	18,3	15,2	15,0	14,0	11,0	11,9	10,8	10,6	10,5	12,5

PEDIATRIA 2023													
	Jan	Fev	Mar	Abr	Mai	Jun	Jul	Ago	Set	Out	Nov	Dez	Total
Internados	81	101	143	145	128	104	104	109	101	118	101	101	1.336
Paciente Dia	320	397	498	462	460	490	494	489	471	522	482	433	5.518
Taxa Ocupação	41%	57%	62%	59%	57%	63%	61%	61%	60%	65%	62%	54%	59%
Média Permanência	3,5	4,0	3,7	3,0	3,8	4,6	5,0	4,4	4,8	4,4	4,6	4,0	4,1

UTI PED 2023													
	Jan	Fev	Mar	Abr	Mai	Jun	Jul	Ago	Set	Out	Nov	Dez	Total
Internados	14	20	20	13	11	18	14	14	9	23	15	12	183
Paciente Dia	260	217	235	279	290	267	272	221	240	253	228	277	3.039
Taxa Ocupação	84%	78%	76%	93%	94%	89%	88%	71%	80%	82%	76%	89%	83%
Média Permanência	13,7	10,3	11,8	18,6	29,0	15,7	13,6	22,1	30,0	10,5	15,2	17,3	15,6

UTI NEO 2023

	Jan	Fev	Mar	Abr	Mai	Jun	Jul	Ago	Set	Out	Nov	Dez	Total
Internados	0	0	0	0	0	0	0	0	0	0	0	0	0
Paciente Dia	190	223	209	201	289	200	150	91	199	117	112	93	2.074
Taxa Ocupação	61%	80%	67%	67%	93%	67%	48%	29%	66%	38%	37%	30%	57%
Média Permanência	6,8	12,4	8,7	12,6	13,1	11,8	7,5	7,6	13,3	10,6	11,2	7,8	10,1

MATERNIDADE 2023

	Jan	Fev	Mar	Abr	Mai	Jun	Jul	Ago	Set	Out	Nov	Dez	Total
Internados	0	0	0	0	0	0	0	0	0	0	0	0	0
Paciente Dia	644	548	629	508	445	506	579	537	535	535	468	471	6.405
Taxa Ocupação	83%	76%	72%	60%	51%	60%	67%	62%	64%	62%	56%	54%	64%
Média Permanência	2,2	2,4	2,2	2,2	2,1	2,2	2,4	2,3	2,3	2,5	2,1	2,1	2,2

UCINC 2023

	Jan	Fev	Mar	Abr	Mai	Jun	Jul	Ago	Set	Out	Nov	Dez	Total
Internados	76	43	53	47	41	42	45	44	42	46	32	38	549
Paciente Dia	392	280	251	263	368	326	238	175	201	178	197	201	3.070
Taxa Ocupação	63%	50%	40%	44%	59%	54%	38%	28%	34%	29%	33%	32%	42%
Média Permanência	5,3	5,6	5,6	5,2	8,4	8,15	4,7	4,3	4,9	4,0	4,4	4,9	5,4

PSIQUIATRIA 2023

	Jan	Fev	Mar	Abr	Mai	Jun	Jul	Ago	Set	Out	Nov	Dez	Total
Internados	17	12	11	18	20	14	6	15	10	12	11	12	158
Paciente Dia	263	262	303	285	283	272	300	278	280	294	277	274	3371
Taxa Ocupação	85%	94%	98%	95%	91%	91%	97%	90%	93%	95%	92%	88%	92%
Média Permanência	15,5	20,2	30,3	15,8	13,5	19,4	60,0	16,4	35,0	24,5	21,3	22,8	21,1

C.MÉDICA II 2023

	Jan	Fev	Mar	Abr	Mai	Jun	Jul	Ago	Set	Out	Nov	Dez	Total
Internados	106	124	104	127	106	86	104	95	110	83	66	75	1186
Paciente Dia	881	773	831	819	805	849	905	861	774	834	827	783	9.942
Taxa Ocupação	92%	89%	86%	88%	84%	91%	94%	90%	83%	87%	89%	81%	88%
Média Permanência	8,5	6,2	7,8	6,8	7,0	10,2	8,9	8,9	7,2	9,7	11,8	10,6	8,4

C.CIRURGICA 2023

	Jan	Fev	Mar	Abr	Mai	Jun	Jul	Ago	Set	Out	Nov	Dez	Total
Internados	207	183	184	193	235	253	262	312	291	317	297	324	3.058
Paciente Dia	1012	919	901	880	1052	1073	1084	1291	1376	1249	1422	1335	13.594
Taxa Ocupação	65%	61%	54%	54%	63%	66%	65%	77%	85%	75%	88%	80%	69%
Média Permanência	5,0	4,6	5,2	4,7	4,6	4,0	4,3	4,2	4,6	4,1	4,8	3,8	4,4

5. Infraestrutura da unidade

a. Área total hospital

Atualmente o Hospital Municipal de Parelheiros conta com uma área ocupada de 70.000 m², sendo área construída de 39.800m. Sua implantação está disposta em 7 blocos:

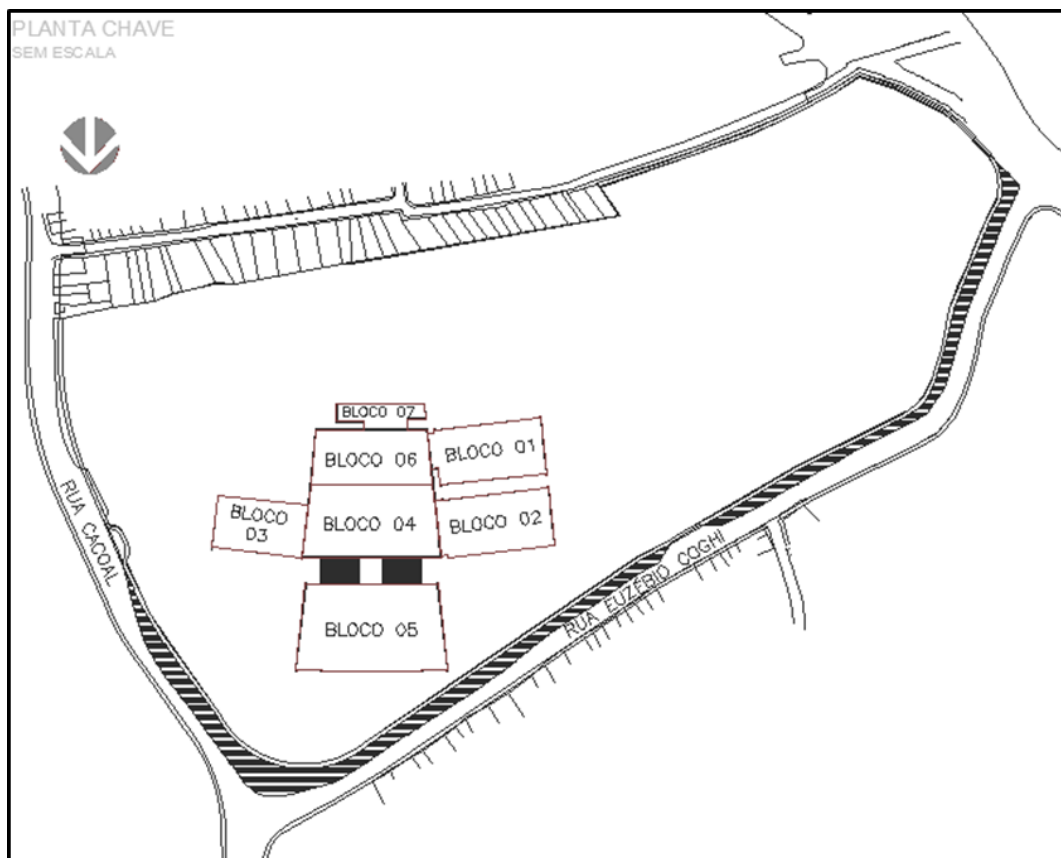

b. Centro cirúrgico

Centro cirúrgico está localizado no 1º subsolo do bloco 05 e atualmente possui 7 salas cirúrgicas, totalizando uma área de 112m²

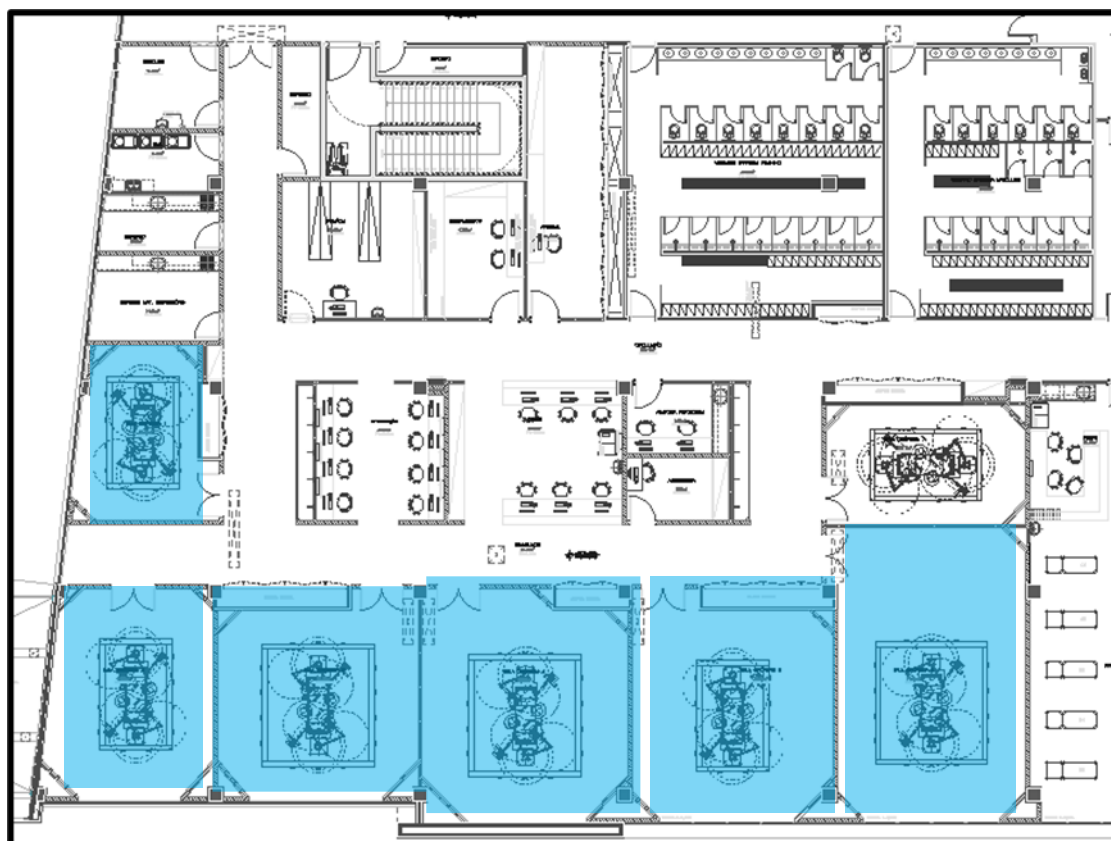

c. Centro Obstétrico

Centro obstétrico está localizado no 1º subsolo do bloco 5 e atualmente possui 4 salas cirúrgicas, totalizando uma área de 1.410m²

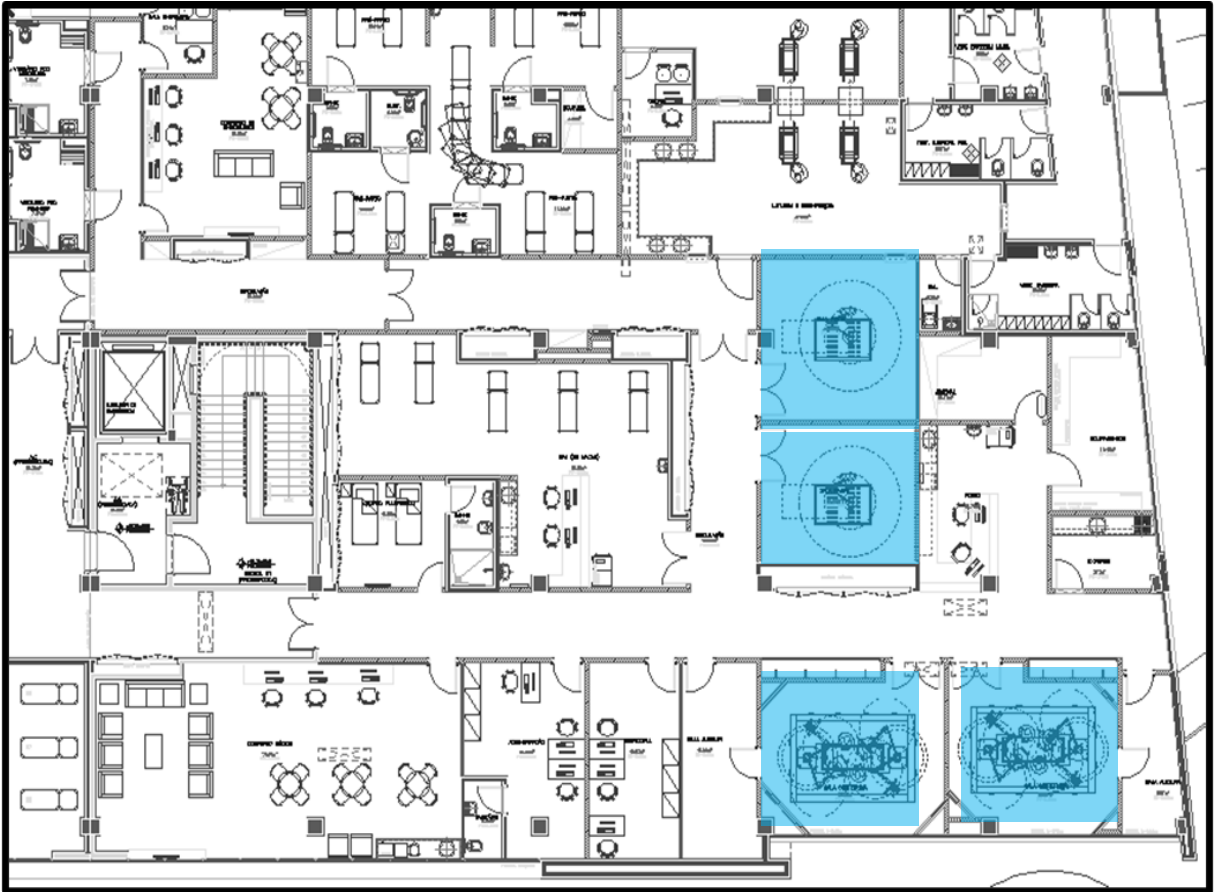

c.1. Centro de Parto Humanizado

PRÉ PARTO

Após passar em atendimento médico, caso ela não receba alta, a gestante/ paciente, será direcionada ao Pré-Parto, onde há a sala de medicação e cardiocotografia, e ainda, 06 leitos de observação



PPP (Parto, Pré Parto e Pós parto imediato)

Ao entrar em fase ativa do trabalho de parto, a parturiente é encaminhada ao PPP para condução do trabalho de parto. Neste momento, são introduzidos métodos não farmacológicos para o alívio da dor e práticas que contribuem para ajudar nesta fase.



O desejo da mulher é ouvido e respeitado. São realizadas orientações sobre respiração, exercícios de agachamento, massagem (sempre envolvendo o acompanhante), estímulo a deambulação, exercícios com a bola suíça, banho terapêutico, posições para auxiliar o trabalho de parto e que seja mais confortável para a parturiente, entre outras atividades. Mais práticas integrativas serão introduzidas com a equipe através de treinamentos, como cromoterapia, aromaterapia, rebozo, e demais utilizadas para condução do trabalho de parto.

c.2. Posto de Coleta de Leite Humano

O Posto de coleta de leite humano do HMP atende as puérperas que se encontram no alojamento conjunto e as nutrizes que estão acompanhando os RNs internados na Unidade Neonatal.

O horário de funcionamento é das 08h às 20h, contando com duas colaboradoras capacitadas para atender a demanda.

A equipe sempre realiza eventos de conscientização e orientações às lactantes.



d. Serviço de apoio diagnóstico

O Hospital municipal de Parelheiros, possui as seguintes áreas de apoio diagnóstico:

Laboratório análises clínicas (181m²);

Raio X (69m²)

Ressonância Magnética

Agência Transfusional 318m²);

Ecocardiograma;

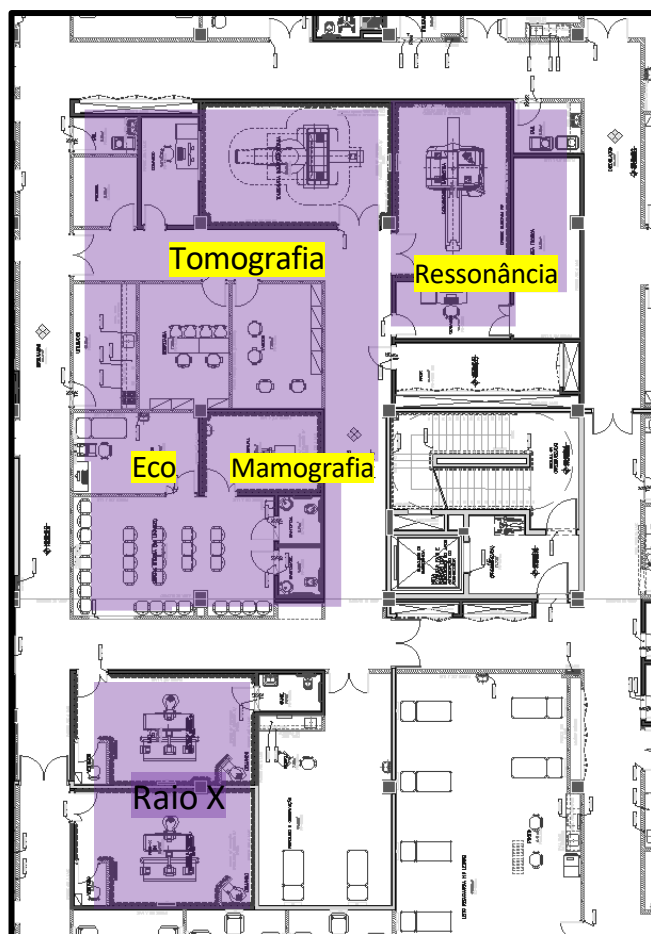
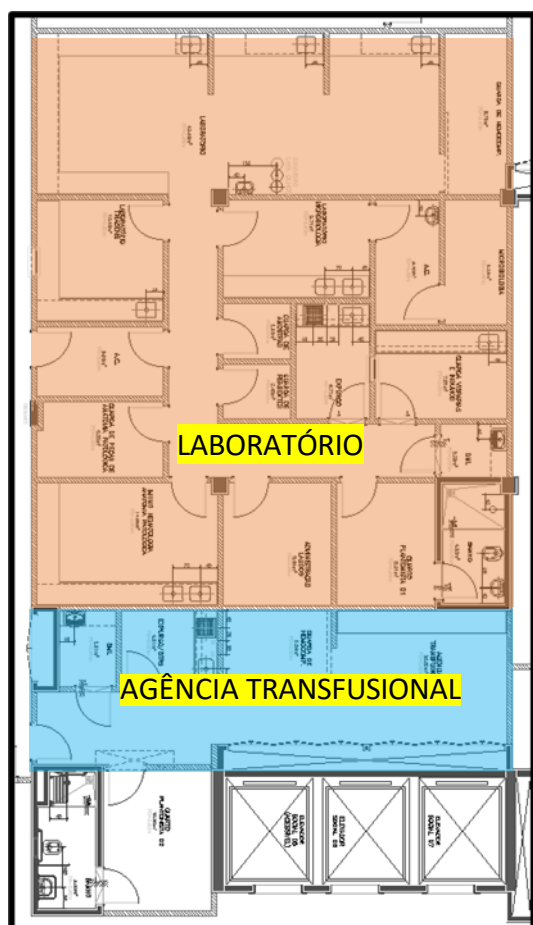



RESSONÂNCIA MAGNÉTICA



RAIO X



MAMOGRAFIA



TOMOGRAFIA

d.1. Endoscopia/colonoscopia

A endoscopia conta com uma área de 486m²

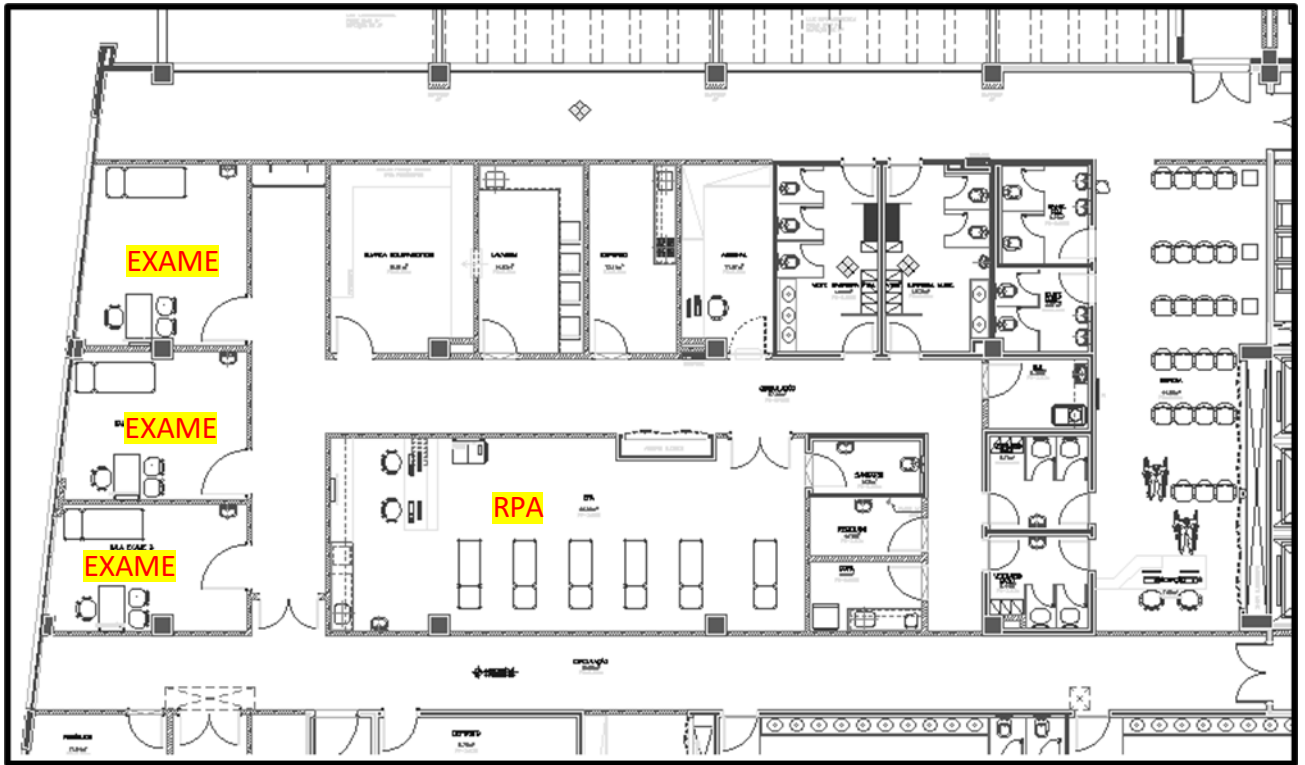

ENDOSCÓPIA



e. Serviço apoio terapêutico

Os serviços de apoio terapêutico estão representadas pelas áreas:

- Farmácia Central (312 m²)
- Farmácia satélite Pronto Socorro 21m²
- Farmácia satélite Centro Cirúrgico 11 m²
- Farmácia satélite UTIs adulto e pediátrica 11 m²
- Unidade de Alimentação e Nutrição (798m²)
- Lactário (116m²)

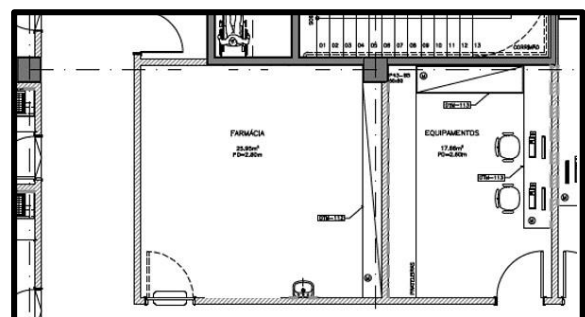
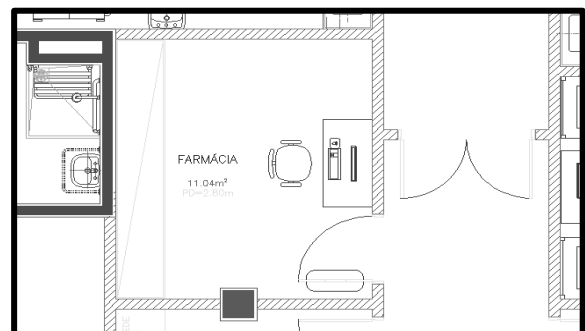
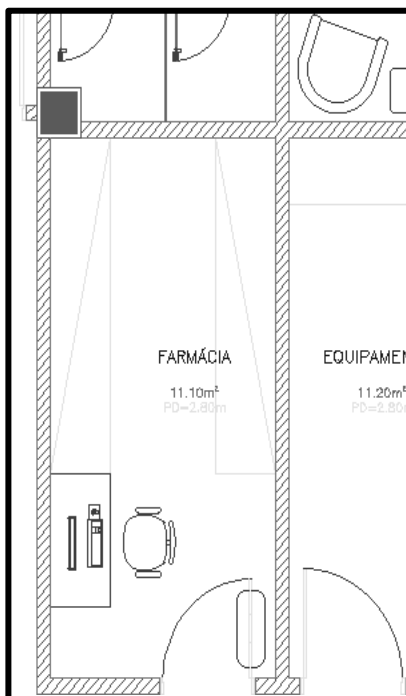
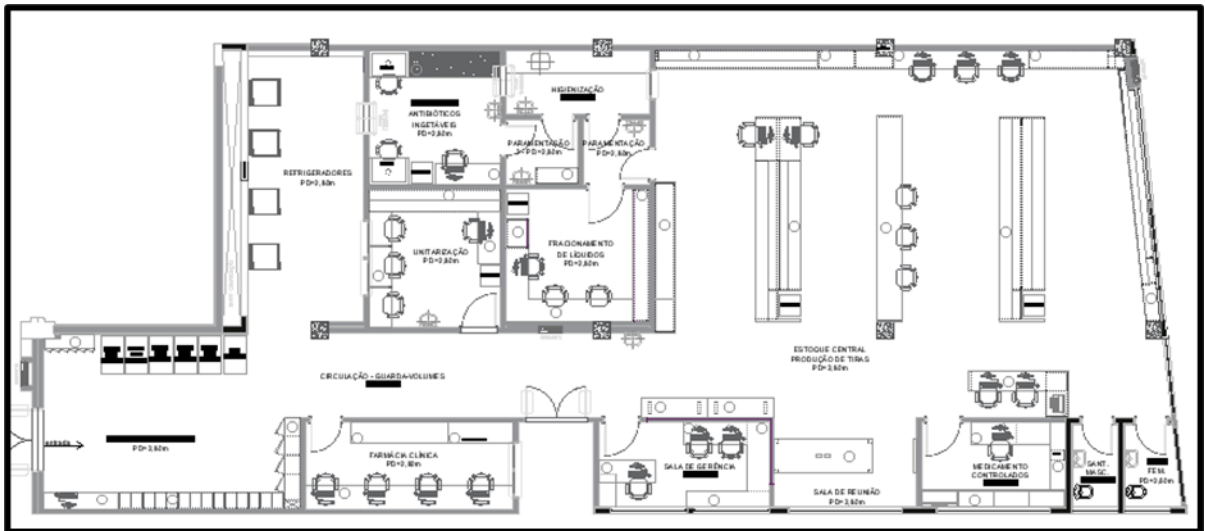



FARMÁCIA CENTRAL



FARMÁCIA SATÉLITE

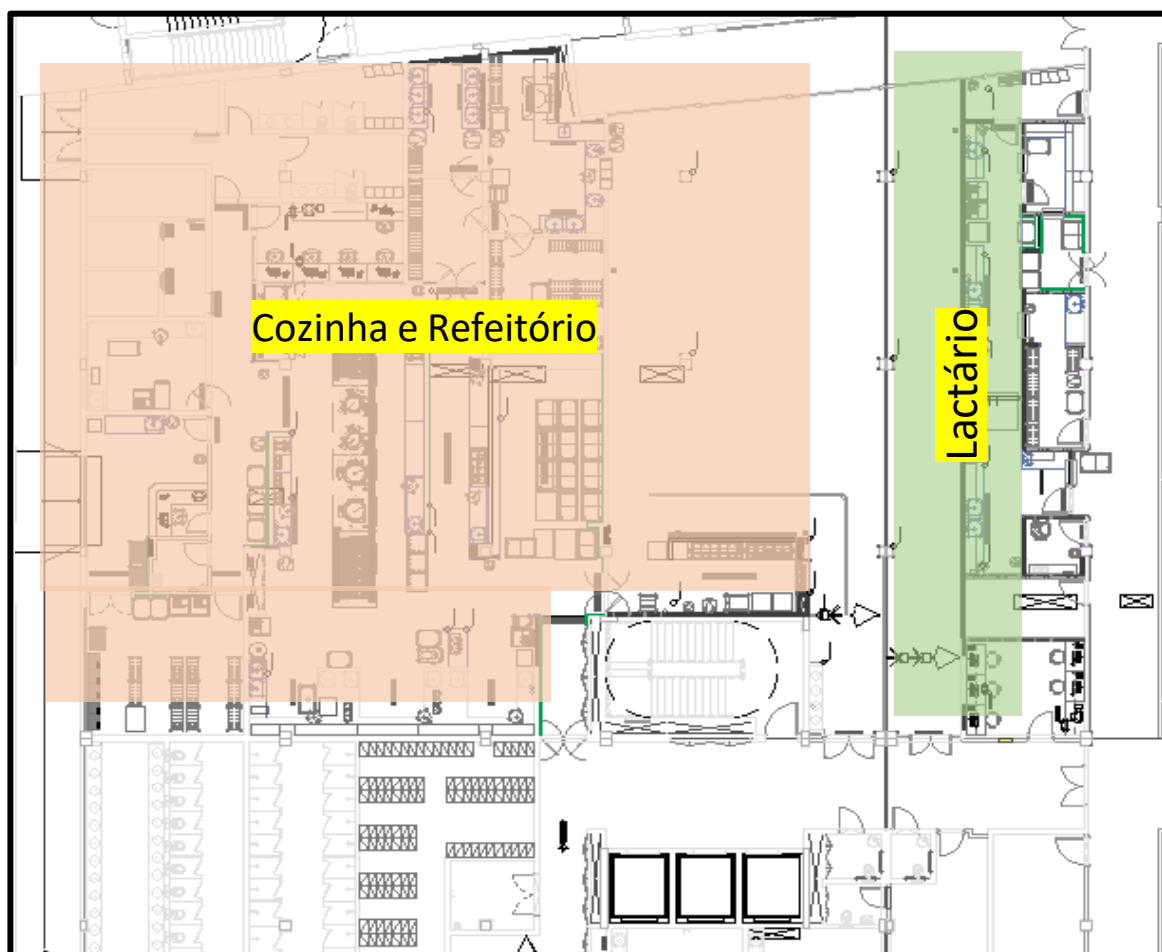

COZINHA



LACTÁRIO

f. Serviço apoio administrativo

Localizado no térreo dos blocos 4 e 5 encontram-se as áreas de apoio administrativo:

Almoxarifado central (116 m²)

Hotelaria e Higiene (246 m²)

Engenharia clinica (228 m²)

Engenharia de manutenção (184 m²)

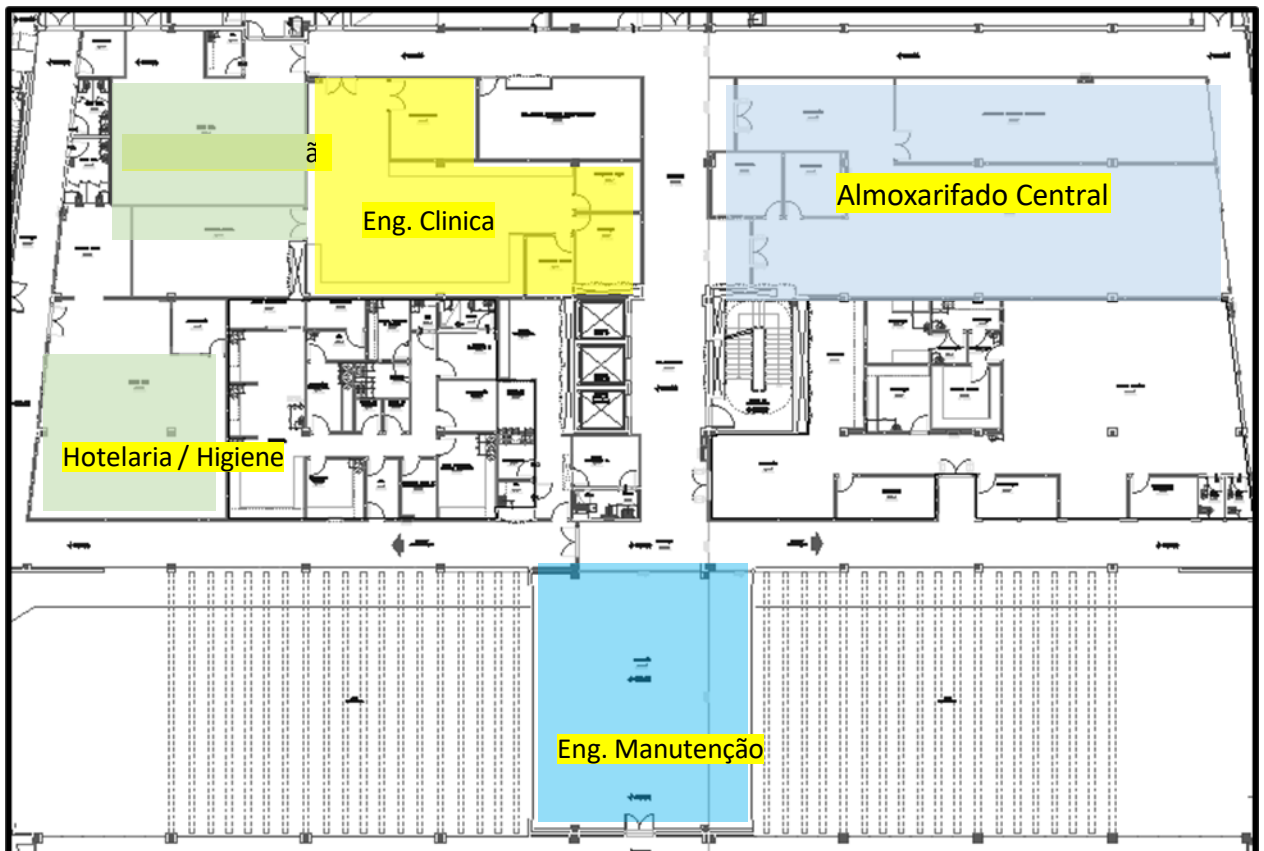



HOTELARIA



ENGENHARIA DE MANUTENÇÃO

Ainda no andar térreo do Bloco 03 estão localizados:
Áreas administrativas (286 m²) Recursos Humanos(96 m²)
Medicina do Trabalho (79 m²)

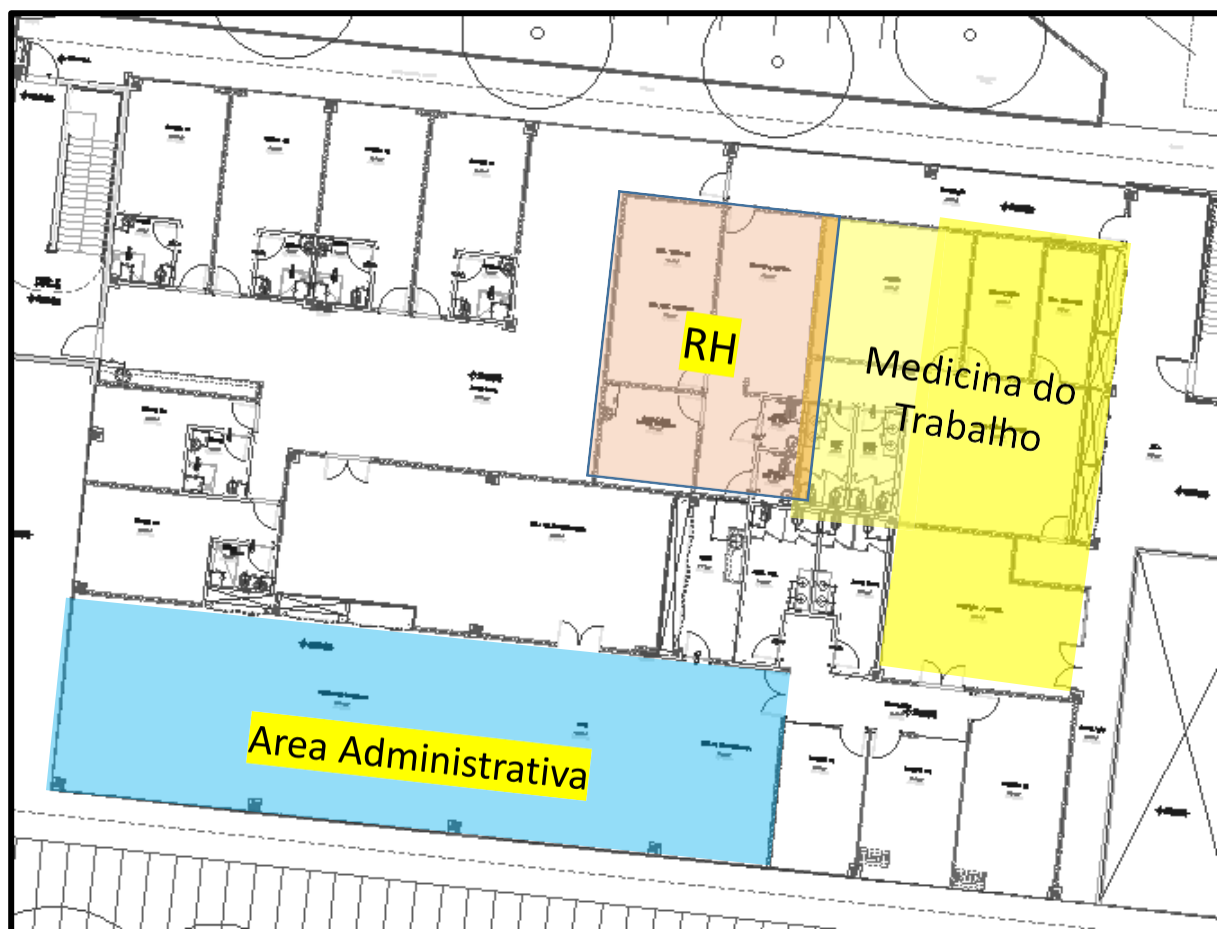

6. Serviços e Comissões.

Ações de Equipe Multiprofissional – Nutrição

○ Indicador de Triagem nutricional

TRIAGEM NUTRICIONAL - ACIMA DE 24 HORAS DE INTERNAÇÃO - UAN - 2023

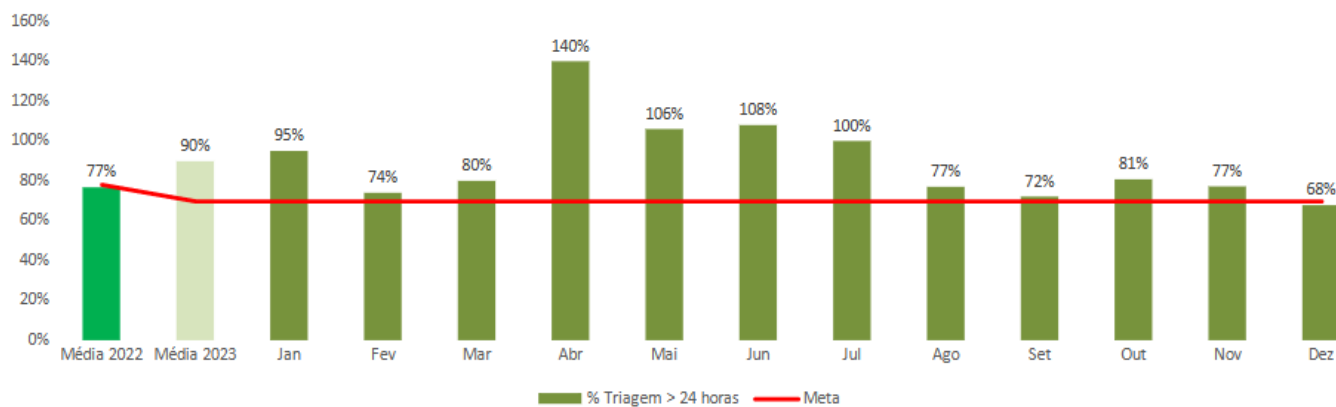

○ Indicador de Triagem nutricional

ESTADO NUTRICIONAL NA ADMISSÃO



ESTADO NUTRICIONAL NA ADMISSÃO - UAN - 2023

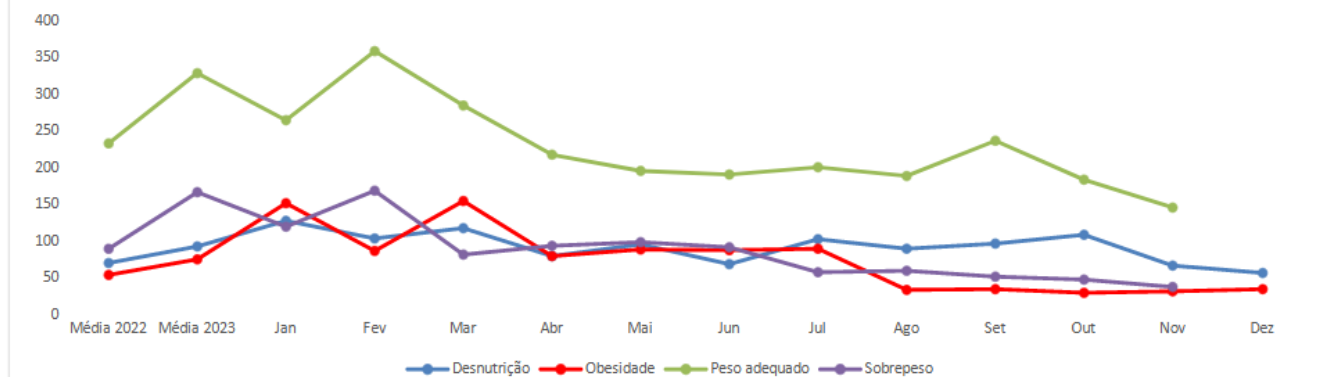

Média 2022	Média 2023	Jan	Fev	Mar	Abr	Mai	Jun	Jul	Ago	Set	Out	Nov	Dez
72	94	129	105	119	81,00	97	70	104	91	98	110	68	58
185	234	330	266	360	286,00	219	197	192	202	190	238	185	147
70	91	168	121	170	83,00	95	100	93	59	61	53	49	39
55	77	153	88	156	81,0	90	89	91	35	36	31	33	36

Núcleo de Vigilância Epidemiológica Hospitalar – NVEH

Série histórica

- Total notificações 2022

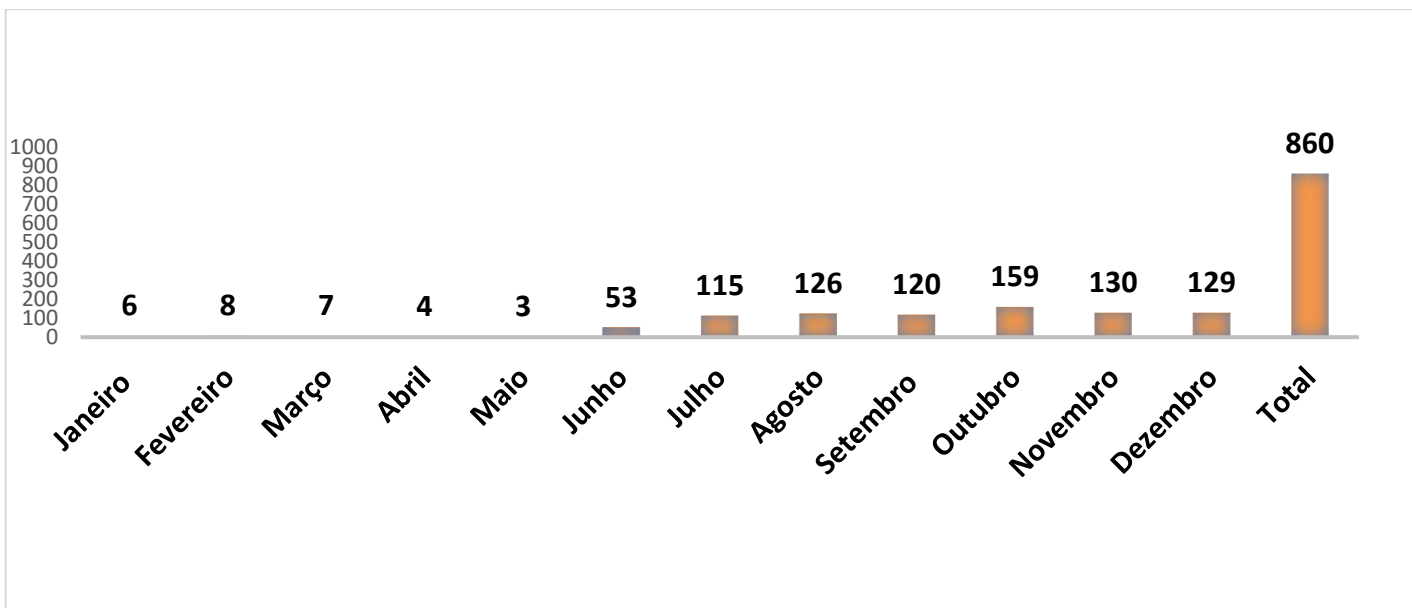

- Total notificações 2023

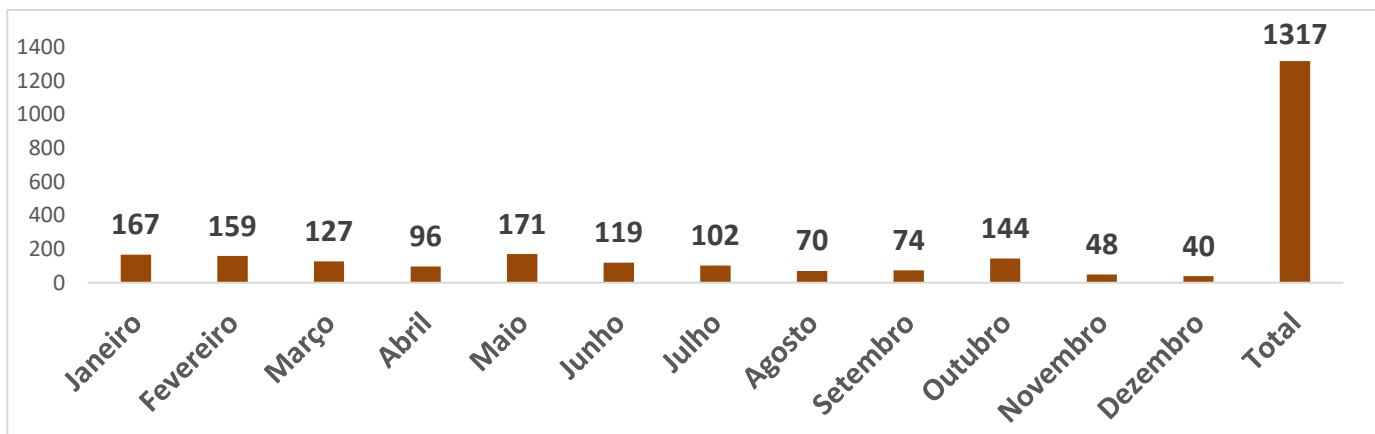

6.1 Comissões

Comissões implantadas no Hospital Municipal de Parelheiros:

- Comissão de revisão prontuário;
- Comissão revisão de óbitos – 100% prontuários revisados em 2022;
- Comissão Controle Infecção Hospitalar;
- Núcleo Hospital Epidemiologia (NHE)
- Comissão ética médica;
- Comissão Farmácia e Terapêutica;
- Comissão de curativo;
- Núcleo segurança do paciente;
- Núcleo de Qualidade;
- Comissão Intra-hospitalar de Doação de Órgãos e Tecidos para Transplantes (CIHDOTT)

7. Recursos Financeiros

N. Documento	Natureza do Recurso	Valor do Recurso
T.A n° 030.2023	Repasse Custeio	R\$ 65.818.682,31
T.A n° 031.2023	Repasse Custeio	R\$ 197.456.046,93
	Total de Recurso	R\$ 263.274.729,24

RELATÓRIO DE EXECUÇÃO DO CONTRATO DE GESTÃO - 2023

Linha de Contratação	1º Semestre		2º Semestre		Total	
	Contratado	Realizado	Contratado	Realizado	Contratado	Realizado
INTERNAÇÕES						
Saída Hospitalar - TOTAL	N/A	6.923	N/A	7.789	N/A	14.712
Saída Hospitalar - (Exceto Cl. Cirúrgica)	N/A	5.189	N/A	5.563	N/A	10.752
Saída Hospitalar - Cl. Cirúrgica	N/A	1.734	N/A	2.226	N/A	3.960
DIÁRIA UTI - TOTAL	N/A	4.505	N/A	3.882	N/A	8.387
PRONTO SOCORRO/PRONTO ATENDIMENTO (URGÊNCIA/EMERGÊNCIA)						
Consulta de Urgência	N/A	57.624	N/A	57.194	N/A	144.818
ATENDIMENTO AMBULATORIAL - TOTAL						
Consulta Médica - TOTAL	N/A	3.342	N/A	4.080	N/A	7.422
Atendimento não médico - TOTAL	N/A	47	N/A	145	N/A	192
SADT INT/EXT - TOTAL	N/A	50.939	N/A	49.066	N/A	100.005
TRATAMENTO ESPECIALIZADO						
Nefro-dialítico	N/A	1.234	N/A	1.581	N/A	2.815

RELATÓRIO DE EXECUÇÃO ORÇAMENTÁRIA - 2023		
RECEITAS	CUSTEIO	INVESTIMENTO
REPASSES CONTRATO DE GESTÃO / CONVÊNIO	263.274.729,24	
RECEITAS FINANCEIRAS	6.230.555,24	
OUTRAS RECEITAS	660.198,36	
TOTAL DE RECEITAS	270.165.482,84	
DESPESAS	CUSTEIO	INVESTIMENTO
DESPESAS COM PESSOAL	80.988.802,43	
SERVIÇOS DE TERCEIROS	131.415.081,37	
MATERIAIS E MEDICAMENTOS	26.094.519,84	
OUTRAS DESPESAS	1.768.888,83	
TOTAL DE DESPESAS	240.267.292,47	
Linha de Contratação (META DE CONTRATO DE GESTÃO)	CUSTO UNITÁRIO (R\$) REALIZADO - 2023	
	1º Semestre	2º Semestre
NÃO SE APLICA NO MOMENTO	-	-

8. Considerações Finais

Encerramos esse relatório agradecendo ao apoio recebido de toda equipe diretiva e de todos os colaboradores que propiciaram a obtenção dos bons resultados aqui apresentados. Por isso, trabalhamos com dedicação, colaboração e responsabilidade para que as informações prestadas sejam com qualidade, além de discutirmos as necessidades juntos para que os problemas sejam resolvidos de forma prática e ágil.