



HOSPITAL MUNICIPAL DE PARELHEIROS “JOSANIAS CASTANHA BRAGA”

2022



DIRETORIA TÉCNICA
Gustavo Zigiatti Guth

DIRETORIA CLÍNICA
Claudiney Cheli Lotufo

DIRETORIA ATENÇÃO AO PACIENTE
Ana Marta Nicodemo

DIRETORIA ADMINISTRATIVA
Maria de Fátima Santos
Vanessa Marins Maniezo
Francisco de Assis Silva

DIRETORIA ENFERMAGEM
Toshie Tubone Martinelli

Sumário

1- A SPDM – Associação para o Desenvolvimento da Medicina.	1
2. Histórico do Hospital Municipal de Parelheiros.....	2
3- Característica da Unidade.....	4
a- Da Estrutura.....	4
b – Perfil de Atendimento.....	6
4. – Dados Estatísticos 2022.....	7
5- Infraestrutura da Unidade.....	15
6- Serviços. Projetos e Comissões / EMAD.....	31
6.1. Comissões.....	34
7. Recursos financeiros.....	35
8. Considerações Finais.....	36

1. A SPDM – Associação Paulista para o Desenvolvimento da Medicina

A SPDM é uma associação civil sem fins lucrativos, de natureza filantrópica, reconhecida de utilidade pública federal, estadual e municipal.

Os objetivos da SPDM vão além de cumprir com qualidade e eficiência o seu papel de gestora administrativa. A Instituição contribui de forma decisiva para o desenvolvimento de um modelo de gestão que propicie a cultura da qualidade, o respeito ao bem público, o desenvolvimento das pessoas e a valorização dos usuários.

MISSÃO – Atuar com excelência na atenção à saúde sem preconceito, distinção ou classificação dos cidadãos.

VISÃO – Ser reconhecida como organização filantrópica brasileira em saúde de maior abrangência e competência.

VALORES:

- Capacitação
- Compromisso social
- Confiabilidade
- Empreendedorismo
- Equidade
- Ética
- Humanização
- Qualidade
- Sustentabilidade ecológica, econômica e social
- Tradição
- Transparência

2. Histórico do Hospital Municipal de Parelheiros “Josnias Castanha Braga”

O Hospital Municipal Josnias Castanha Braga (Hospital Municipal de Parelheiros) está planejado para ser referência de atenção hospitalar, preferencialmente aos munícipes das Prefeituras Regionais de Parelheiros e Capela do Socorro, que, juntas, têm 750.000 (setecentos e cinquenta mil) habitantes, e, para os recursos de maior complexidade, atendendo a região Sul do Município de São Paulo.

Fruto da perseverança e do trabalho dos líderes comunitários de Parelheiros e Marsilac, o Hospital Municipal Josnias Castanha Braga – Parelheiros (Hospital Municipal de Parelheiros) iniciou as suas atividades em 29 de março de 2.018, através da implantação dos serviços assistenciais do Serviço de Pronto Atendimento.

Pertencente à Rede Pública de Saúde do Município de São Paulo, iniciou suas atividades como Serviço de Pronto Atendimento de baixa complexidade, com atendimento de demanda espontânea, contando com 54 leitos de Observação nas especialidades de Cirurgia Geral, Clínica Médica, Obstetrícia e Ginecologia, Ortopedia e Traumatologia, e Pediatria.

Está sob a gestão da SPDM — Associação Paulista para o Desenvolvimento da Medicina, através de uma parceria sólida com a Prefeitura do Município de São Paulo, em conformidade com os princípios norteadores do Sistema Único de Saúde (SUS), assegurando uma atenção hospitalar integral e de qualidade.

Atualmente o Hospital Municipal de Parelheiros (HMP), está classificado como hospital geral de complexidade terciária, complementando a sua integração à Rede Pública de Saúde do Município de São Paulo, mais especificamente à Coordenação Regional de Saúde Sul (CRS Sul), composto pelas Prefeituras Regionais de Campo Limpo, Capela do Socorro, Cidade Ademar, M’Boi Mirim, Parelheiros e Santo Amaro.

Em março de 2.020, face à Pandemia da COVID-19, o Hospital Municipal de Parelheiros, em atenção às diretrizes da Secretaria Municipal da Saúde de São Paulo, promoveu alterações em seu Plano de Trabalho, voltando-se para o atendimento específico de pacientes graves acometidos ou suspeitos da COVID-19, com a abertura de 219 leitos de Cuidados Intensivos e de Enfermaria, mantendo, em paralelo, o funcionamento o seu Serviço de Pronto Atendimento.

Em 2021 continuamos em face à Pandemia da COVID-19, o Hospital Municipal de Parelheiros, em atenção às diretrizes da Secretaria Municipal da Saúde de São Paulo, promoveu alterações em seu Plano de Trabalho, voltando-se para o atendimento específico de pacientes graves acometidos ou suspeitos da COVID-19, com a abertura de 219 leitos de Cuidados Intensivos e de Enfermaria, mantendo, ainda, em funcionamento o seu Serviço de Pronto Atendimento.

3. Características da Unidade

O Hospital Municipal de Parelheiros situa-se à Rua Euzébio Coghi, nº 841, Jardim Roschel, São Paulo, São Paulo, CEP: 04883-290.

Exercendo a responsabilidade técnica está, Dr. Gustavo Ziggiatti Guth, profissional médico inscrito no Conselho Regional de Medicina do Estado de São Paulo (CREMESP) sob o número (CRM) 79.807.

A Unidade de Saúde possui registro, junto ao Conselho Regional de Medicina do Estado de São Paulo (CREMESP), de número 983818.

Encontra-se regular junto ao Sistema Único de Saúde (SUS), do Ministério da Saúde (MS), inscrita no Cadastro Nacional de Estabelecimentos de Saúde (CNES) sob o número 9465464.

A sua situação cadastral, na Receita Federal do Brasil (RFB), semelhante mente se mostra regular, sob a inscrição de número 61.699.567/0080-96.

Apresenta a Licença de Funcionamento de número 355030890-861-143552-1-3, com data de vencimento em 05 de fevereiro de 2022.

O Hospital Municipal de Parelheiros (HMP), quando de sua completa operacionalidade, será classificado como Hospital Geral de Complexidade Terciária, estando integrado à Rede Pública do Município de São Paulo, mais especificamente à Coordenação Regional de Saúde Sul (CRS – Sul).

O Pronto socorro atende atualmente em demanda espontânea.

a. Da Estrutura

▪ Número de Consultórios Pronto socorro

UNIDADES	Consultórios
Pronto Atendimento Pediátrico	3
Pronto Atendimento Adulto	6
Total	9

▪ Número de Leitos de Observação – Pronto socorro

UNIDADES	Leitos de Observação
Pronto Atendimento Pediátrico	8
Sala de Cuidados Semi-Intensivos (Pediatria)	2
Pronto Atendimento Adulto	30
Sala de Cuidados Semi-Intensivos (Adulto)	10
Sala de Emergência	4
Total	54

- **Número de Salas de Procedimentos – Pronto socorro**

UNIDADES	Salas de Procedimentos
Pronto Atendimento Pediátrico	1
Pronto Atendimento Adulto	2
Total	3

- **Número de Salas de Exames**

EXAMES	Salas
Radiografia Simples	2
Ultrassonografia	1
Análises Clínicas	1
Total	4

- **Número de Leitos Clínicos**

UNIDADES	Leitos Clínicos
UTI Adulto	10
UTI Pediátrica	10
Pediatria	25
C. Médica	73
Psiquiatria	10
C. Cirúrgica	52
Retaguarda Ortop.	5
Total	185

- **Bloco materno infantil**

UNIDADES	Leitos Clínicos
Maternidade	28
UTI Neonatal	10
UCINCO	20
Total	58

b. Perfil de Atendimento

UNIDADES DE INTERNAÇÃO
Unidades de Terapia Intensiva Adulto, Pediátrica e Neonatal
Unidade de semi intensiva (projeto cirurgia fratura no idoso)
Unidades de Enfermaria clínica, psiquiátrica, cirúrgica, pediátrica e maternidade
PRONTO ATENDIMENTO
Cirurgia Geral
Clínica Médica
Ginecologia e Obstetrícia
Ortopedia e Traumatologia
Pediatria
SERVIÇO DE AUXÍLIO DIAGNÓSTICO E TERAPÊUTICO (SADT)
Análises Clínicas
Ecocardiografia
Eletrocardiograma (ECG)
Endoscopia
Raio-X Simples (RX)
Tomografia Computadorizada (TC)
Ultrassonografia
Mamografia
Ressonância Magnética

4. Dados Estatísticos

O Hospital Municipal de Parelheiros, estava nos anos de 2020 e 2021, efetivamente em atividade, mantendo Serviço de Pronto Atendimento aberto ao atendimento a população e atendimento COVID.19 como referência à todo Município de São Paulo.

A partir do mês de setembro/outubro de 2021, com a importante diminuição da demanda por leitos para COVID 19, a Unidade de Saúde, seguindo determinação da Secretaria Municipal de Saúde, iniciou de modo gradativo a mudança de perfil do hospital, de referência exclusiva para COVID-19 para Hospital Geral de alta complexidade. Neste momento iniciamos com as internações nas Unidades de Terapia Intensiva e Enfermarias de Clínica Médica, com internação de pacientes provenientes do Pronto Atendimento do Hospital Municipal de Parelheiros bem como de todo Município de São Paulo, com a regulação de vagas a cargo da Central de Regulação de Urgência e Emergência (CRUE) e da Central de Regulação de Ofertas de Serviços de Saúde (CROSS) . Portanto, a partir de 2021, passa-se a se observar incremento do volume de internação/saída hospitalar em outras patologias que não COVID-19.

A partir do mês de novembro, com a abertura do centro cirúrgico, iniciamos as internações nas enfermarias de cirurgia, inicialmente nas especialidades de cirurgia geral e ortopedia, sendo referência aos casos de urgência e emergência na Região Sul do Município de São Paulo.

A unidade Materno Infantil foi aberta somente no início de 2022, pois na planta do Hospital não havia contemplado espaço físico para instalação de um lactário, obra esta realizada no ano de 2021 com término no início de 2022, permitindo a abertura gradual das Unidades de Enfermaria Pediátrica com 25 leitos, UTI Pediátrica com 10 leitos, UTI Neonatal com 10 leitos, Unidade de Cuidados Intermediários Neonatal com 20 leitos, Unidade De Cuidados Intermediários Canguru com 05 leitos e Maternidade com 47 leitos.

Neste momento foi inaugurado o centro Obstétrico com 02 salas para partos cesárea, 02 salas para parto normal de alto risco e 05 salas para parto normal de baixo risco.

Para a abertura dos leitos de UTI Pediátrica, a qual anteriormente utilizada com UTI adulto, primeiramente para pacientes COVID-19 e após para pacientes com patologias graves diversas, necessitamos da abertura de 10 leitos de leitos intensivos adultos, pois desde a mudança de perfil do Hospital os 20 leitos de UTI adulto apresentavam taxa de ocupação perto de 100%, sendo que a conformação da planta com apenas 10 leitos inviabilizaria a retaguarda intensiva para pacientes cirúrgicos com necessidade desta retaguarda no pós operatório.

Como solução deste problema transformamos a sala laranja do pronto-socorro como retaguarda para pacientes com necessidade de tratamento intensivo, com 10 leitos, mantendo equipe multiprofissional conforme legislação para leitos de Terapia Intensiva. Deste modo mantivemos 10 leitos intensivos dirigidos aos pacientes com patologias cirúrgicas e 10 leitos para pacientes com patologias clínicas.

Nos meses seguintes iniciamos com as especialidades cirúrgicas, contratando profissionais médicos, completando as especialidades para atuação no atendimento do paciente politraumatizado, com início das atividades de neurocirurgia e cirurgia vascular.

Em Maio de 2022 foi inaugurada, no setor de imagem, a ressonância magnética, completando o setor que dispõe de um completo centro diagnóstico, trabalhando com médico radiologista 24 horas no dia, para suporte ao pacientes politraumatizados, tomografia computadorizada, ultrassom e equipamento de radiografia, onde podemos com agilidade dar atendimento rápido a estes pacientes, onde o tempo é vital para o bom prognóstico. O equipamento de Ressonância Magnética é o terceiro instalado em Hospital Municipal, sendo sua agenda regulada pela Secretaria Municipal de Saúde, realizando exames para todo o Município.

No mês de setembro de 2022 inauguramos a Unidade de Psiquiatria, contendo 10 leitos, para atendimento de casos psiquiátricos agudos, referência para Rede de de Saúde Mental da Região Sul do Município de São Paulo.

- **Classificação risco 2022**

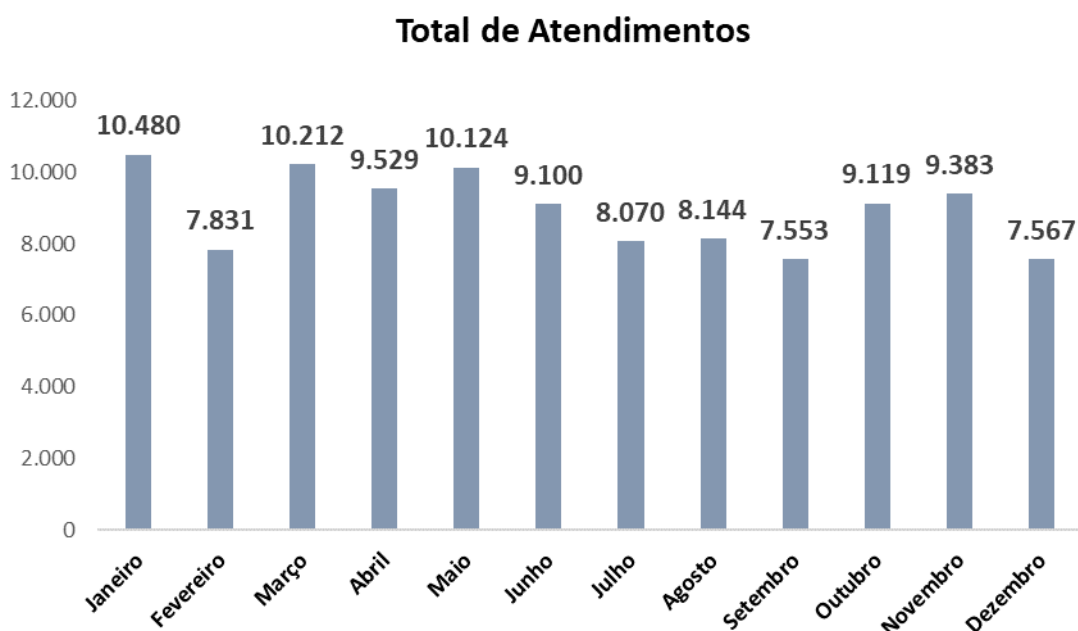

JANEIRO	AZUL	VERDE	AMARELO	LARANJA	VERMELHO	TOTAL	JULHO	AZUL	VERDE	AMARELO	LARANJA	VERMELHO	TOTAL
CLÍNICA MÉDICA	108	4.120	1.721	206	5	6.160	CLÍNICA MÉDICA	74	2.520	885	173	10	3.662
PEDIATRIA	77	1.836	505	93	1	2.512	PEDIATRIA	46	1.481	215	26	0	1.768
ORTOPEDIA	15	589	291	49	1	945	ORTOPEDIA	36	662	218	27	0	943
CIRURGIA GERAL	16	245	231	40	1	533	CIRURGIA GERAL	22	407	245	58	0	732
G.D.	15	147	132	33	3	330	G.D.	349	296	278	41	1	965
TOTAL	231	6.937	2.880	421	11	10.480	TOTAL	527	5.366	1.841	325	11	8.070
FEVEREIRO	AZUL	VERDE	AMARELO	LARANJA	VERMELHO	TOTAL	AGOSTO	AZUL	VERDE	AMARELO	LARANJA	VERMELHO	TOTAL
CLÍNICA MÉDICA	99	2.272	1.154	225	8	3.758	CLÍNICA MÉDICA	56	2.265	835	169	8	3.333
PEDIATRIA	61	1.750	441	82	0	2.334	PEDIATRIA	43	1.727	273	41	1	2.085
ORTOPEDIA	20	671	239	30	0	960	ORTOPEDIA	74	663	197	20	0	954
CIRURGIA GERAL	15	170	229	44	1	459	CIRURGIA GERAL	56	430	277	47	0	810
G.D.	20	144	121	35	0	320	G.D.	70	367	426	99	0	962
TOTAL	215	5.007	2.184	416	9	7.831	TOTAL	299	5.452	2.008	376	9	8.144
MARÇO	AZUL	VERDE	AMARELO	LARANJA	VERMELHO	TOTAL	SETEMBRO	AZUL	VERDE	AMARELO	LARANJA	VERMELHO	TOTAL
CLÍNICA MÉDICA	95	2.833	1.314	206	4	4.452	CLÍNICA MÉDICA	48	2.360	732	151	14	3.305
PEDIATRIA	70	2.897	568	111	4	3.650	PEDIATRIA	106	1.599	265	50	3	2.023
ORTOPEDIA	35	777	290	28	0	1.130	ORTOPEDIA	15	558	166	18	0	757
CIRURGIA GERAL	10	278	247	54	1	590	CIRURGIA GERAL	34	343	200	45	0	622
G.D.	21	171	165	33	0	390	G.D.	42	353	361	89	1	846
TOTAL	231	6.956	2.584	432	9	10.212	TOTAL	245	5.213	1.724	353	18	7.553
ABRIL	AZUL	VERDE	AMARELO	LARANJA	VERMELHO	TOTAL	OUTUBRO	AZUL	VERDE	AMARELO	LARANJA	VERMELHO	TOTAL
CLÍNICA MÉDICA	80	2.487	1.198	186	6	3.957	CLÍNICA MÉDICA	71	2.656	1.004	162	10	3.903
PEDIATRIA	56	2.778	615	88	3	3.540	PEDIATRIA	30	2.146	376	116	0	2.668
ORTOPEDIA	28	590	226	18	0	862	ORTOPEDIA	27	640	262	22	1	952
CIRURGIA GERAL	23	186	247	47	1	504	CIRURGIA GERAL	9	343	227	57	1	637
G.D.	167	223	231	44	1	666	G.D.	8	412	431	107	1	959
TOTAL	354	6.264	2.517	383	11	9.529	TOTAL	145	6.197	2.300	464	13	9.119
MAIO	AZUL	VERDE	AMARELO	LARANJA	VERMELHO	TOTAL	NOVEMBRO	AZUL	VERDE	AMARELO	LARANJA	VERMELHO	TOTAL
CLÍNICA MÉDICA	84	2.942	969	155	10	4.160	CLÍNICA MÉDICA	77	3.022	972	197	6	4.274
PEDIATRIA	83	2.984	637	77	7	3.788	PEDIATRIA	56	2.102	431	116	2	2.707
ORTOPEDIA	29	615	186	20	0	850	ORTOPEDIA	46	599	231	15	0	891
CIRURGIA GERAL	17	238	253	37	0	545	CIRURGIA GERAL	15	286	197	41	0	539
G.D.	192	278	274	37	0	781	G.D.	25	369	443	135	0	972
TOTAL	405	7.057	2.319	326	17	10.124	TOTAL	219	6.378	2.274	504	8	9.383
JUNHO	AZUL	VERDE	AMARELO	LARANJA	VERMELHO	TOTAL	DEZEMBRO	AZUL	VERDE	AMARELO	LARANJA	VERMELHO	TOTAL
CLÍNICA MÉDICA	42	2.962	938	144	7	4.093	CLÍNICA MÉDICA	219	2.131	816	153	5	3.324
PEDIATRIA	52	2.436	438	55	0	2.981	PEDIATRIA	79	1.429	315	113	2	1.938
ORTOPEDIA	14	580	162	13	0	769	ORTOPEDIA	39	553	232	41	0	865
CIRURGIA GERAL	2	212	239	34	1	488	CIRURGIA GERAL	6	268	206	38	1	519
G.D.	277	213	235	44	0	769	G.D.	4	417	408	92	0	921
TOTAL	387	6.403	2.012	290	8	9.100	TOTAL	347	4.798	1.977	437	8	7.567

▪ **Produção assistencial 2022**

PRODUÇÃO 2.022	
Linha de Atendimento	SUS
INTERNAÇÕES	
Saída Hospitalar	7.517
Número de Pacientes/dia	62.929
Número de Cirurgias	2.731
Número de Partos	1.609
DIÁRIAS DE UTI – TOTAL	3.552
INTERNAÇÃO/ATENDIMENTO DOMICILIAR	Não se aplica
PRONTO SOCORRO/PRONTO ATENDIMENTO (URGÊNCIA E EMERGÊNCIA)	
Consulta/Atendimento de Urgência (PS/PA)	107.050
ATENDIMENTO AMBULATORIAL (TOTAL)	
Consulta Médica	5.197
Atendimento não médico	147
Hospital-Dia/Cirurgia Ambulatorial	Não se aplica
SERVIÇO DE AUXÍLIO DIAGNÓSTICO E TERAPÊUTICO (SADT) – TOTAL	513.768
TRATAMENTO ESPECIALIZADO	
Radioterapia	Não se aplica
Quimioterapia	Não se aplica
Nefro-dialítico	1.804
TRANSPLANTES (TOTAL)	
Transplante de Córnea	Não se aplica
Transplante de Fígado	Não se aplica
Transplante de Medula Óssea	Não se aplica
Transplante de Rim	Não se aplica

▪ **Atendimentos por procedência 2022**

Admissões via Cross

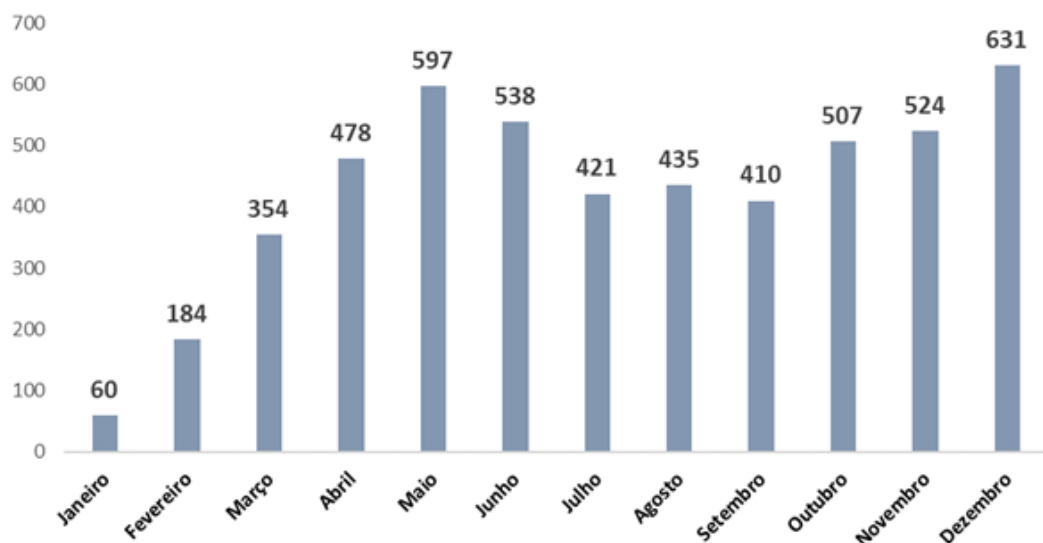

PACIENTES ADMITIDOS VIA CROSS 2022													
UNIDADES	Jan	Fev	Mar	Abr	Mai	Jun	Jul	Ago	Set	Out	Nov	Dez	TOTAL
UPA Parelheiros	-	64	171	211	283	294	224	246	271	324	270	323	2681
UPA Dona Maria Antonieta	-	13	47	104	135	105	72	71	40	65	108	116	876
AMA Jardim Icarai Quintana	-	5	31	65	49	48	23	27	37	29	48	47	409
Hospital Campo Limpo	5	30	34	39	21	29	14	21	23	5	11	13	245
UPA Campo Limpo	-	-	23	22	36	4	21	7	8	24	21	22	188
P.S. Balneário São Jose	-	3	4	6	24	16	4	7	3	14	23	18	122
Hospital Grajaú	9	6	12	10	4	5	8	6	1	10	7	11	89
Hospital Municipal M Boi Mirim	7	17	6	-	9	2	2	5	6	5	2	8	69
UBS (Referências)	-	-	-	-	-	-	15	5	7	11	7	22	67
Hospital Pedreira	5	13	-	2	5	2	-	1	4	3	1	1	37
UPA Jabaquara	2	2	-	-	9	1	4	4	1	3	8	5	39
UPA Vila Santa Catarina	3	-	4	-	2	3	7	4	2	3	1	8	37
Hospital Jabaquara	-	-	-	5	-	3	6	2	-	2	4	2	24
UPA Vila Mariana	-	-	-	-	3	3	7	3	1	-	2	3	22
AMA Dr. Cesar Antunes da Rocha	-	-	-	-	6	2	-	1	-	2	5	-	16
UPA Pedreira	1	-	10	-	-	-	-	-	-	-	-	6	17
AMA Parelheiros	10	-	-	-	-	-	-	-	-	-	-	-	10
UPA 26 de Agosto	2	5	-	2	-	-	-	1	-	-	-	1	11
Hospital Tatuapé	-	-	-	-	-	7	1	1	-	-	-	2	11
Hospital Dia Capela do Socorro	-	-	-	-	4	-	2	1	2	-	-	3	12
Hospital Univ.da USP	-	-	-	-	-	1	1	3	2	-	-	6	13

▪ Taxa ocupação por sítio pronto socorro 2022

PRONTO SOCORRO - SETOR EMERGÊNCIA													2022
	Jan	Fev	Mar	Abr	Mai	Jun	Jul	Ago	Set	Out	Nov	Dez	Total
Internados	9	6	7	25	67	126	106	140	107	125	98	113	929
Paciente Dia	124	81	123	82	110	64	72	107	132	110	101	74	1.180
Taxa Ocupação	100%	72%	99%	68%	89%	53%	58%	86%	110%	89%	84%	60%	81%
Média Permanência	0,5	0,3	0,4	0,3	0,4	0,2	0,3	0,3	0,5	0,4	0,4	0,3	0,3

PRONTO SOCORRO - SETOR OBSERVAÇÃO ADULTO													2022
	Jan	Fev	Mar	Abr	Mai	Jun	Jul	Ago	Set	Out	Nov	Dez	Total
Internados	85	94	94	101	116	208	175	188	162	207	241	203	1.874
Paciente Dia	715	667	855	702	656	751	827	765	810	873	712	400	8.733
Taxa Ocupação	77%	79%	92%	78%	71%	83%	89%	82%	90%	94%	79%	43%	80%
Média Permanência	2,9	2,8	3,5	3,4	3,2	3,5	4,8	3,7	4,4	4,4	2,8	1,9	3,4

RETAGUARDA DA EMERGÊNCIA													2022
	Jan	Fev	Mar	Abr	Mai	Jun	Jul	Ago	Set	Out	Nov	Dez	Total
Internados	74	64	50	47	42	46	34	42	33	35	36	36	539
Paciente Dia	241	182	159	151	177	172	175	178	156	178	157	177	2.103
Taxa Ocupação	78%	80%	85%	84%	95%	96%	94%	96%	87%	96%	87%	95%	89%
Média Permanência	3,1	2,6	3,0	3,0	4,1	3,7	5,0	4,2	4,5	5,2	4,5	5,1	3,8

PRONTO SOCORRO - SETOR OBSERVAÇÃO INFANTIL													2022
	Jan	Fev	Mar	Abr	Mai	Jun	Jul	Ago	Set	Out	Nov	Dez	Total
Internados	3	8	2	1	23	39	12	42	31	57	53	67	338
Paciente Dia	11	19	35	83	69	71	25	37	40	83	65	65	603
Taxa Ocupação	4%	8%	14%	35%	28%	30%	10%	15%	17%	33%	27%	26%	21%
Média Permanência	0,7	0,7	0,3	0,4	0,3	0,3	0,3	0,3	0,4	0,4	0,4	0,4	0,3

PRONTO SOCORRO - SETOR RETAGUARDA INFANTIL													2022
	Jan	Fev	Mar	Abr	Mai	Jun	Jul	Ago	Set	Out	Nov	Dez	Total
Internados	0	3	3	0	4	9	1	6	6	8	10	9	59
Paciente Dia	0	1	0	2	3	6	0	1	1	1	5	3	23
Taxa Ocupação	0%	2%	0%	3%	5%	10%	0%	2%	2%	2%	8%	5%	3%
Média Permanência	0,0	0,3	0,0	1,0	0,2	0,6	0,0	0,2	0,1	0,1	0,3	0,3	0,3

▪ Taxa ocupação e média de internação por especialidade 2022

UTI - ADULTO													2022
	Jan	Fev	Mar	Abr	Mai	Jun	Jul	Ago	Set	Out	Nov	Dez	Total
Internados	70	58	55	52	49	66	61	52	52	55	49	51	670
Paciente Dia	523	330	278	234	271	253	266	281	285	287	262	282	3.552
Taxa Ocupação	84%	75%	90%	78%	87%	84%	86%	91%	95%	93%	87%	91%	86%
Média Permanência	7,4	4,8	5,5	4,6	5,4	3,8	4,7	5,4	5,5	4,9	5,5	5,5	5,3

Clínica Cirúrgica Ortopedia													2022
	Jan	Fev	Mar	Abr	Mai	Jun	Jul	Ago	Set	Out	Nov	Dez	Total
Internados	172	180	159	148	159	131	167	156	140	163	63	156	1.794
Paciente Dia	610	610	563	344	381	429	509	415	391	383	173	325	5.133
Taxa Ocupação	41%	87%	73%	46%	49%	57%	66%	54%	52%	49%	74%	66%	57%
Média Permanência	4,0	3,4	3,2	2,4	2,5	3,0	3,3	2,6	2,8	2,4	2,5	2,1	2,9

CLÍNICA MÉDICA													2022
	Jan	Fev	Mar	Abr	Mai	Jun	Jul	Ago	Set	Out	Nov	Dez	Total
Internados	134	98	88	104	94	100	78	93	59	87	80	86	1.101
Paciente Dia	1.276	1.075	1.203	1.251	1.226	1.052	1.053	1.046	1.035	1.065	1.050	1.097	13.429
Taxa Ocupação	76%	82%	75%	80%	76%	67%	81%	80%	82%	82%	83%	84%	79%
Média Permanência	9,6	10,4	14,0	15,3	12,9	10,0	13,0	11,4	17,3	12,5	12,7	12,8	12,3

PEDIATRIA													2022
	Jan	Fev	Mar	Abr	Mai	Jun	Jul	Ago	Set	Out	Nov	Dez	Total
Internados	0	6	63	169	124	113	36	77	84	154	160	154	1.140
Paciente Dia	0	12	80	469	452	426	130	240	281	385	535	506	3.516
Taxa Ocupação	#DIV/0!	6%	10%	63%	58%	57%	17%	31%	37%	50%	71%	65%	45%
Média Permanência	#DIV/0!	2,0	1,5	2,9	4,0	3,4	2,9	3,6	3,2	2,6	3,4	3,3	3,2

UTI PED													2022
	Jan	Fev	Mar	Abr	Mai	Jun	Jul	Ago	Set	Out	Nov	Dez	Total
Internados	0	1	18	22	19	20	7	14	22	21	20	9	173
Paciente Dia	0	1	164	242	267	258	253	195	206	238	247	224	2.295
Taxa Ocupação	#DIV/0!	1%	53%	81%	86%	86%	82%	63%	69%	77%	82%	72%	73%
Média Permanência	#DIV/0!	1,0	7,8	11,0	11,6	9,2	19,5	7,8	9,0	7,7	8,5	8,6	9,5

UTI NEO													2022
	Jan	Fev	Mar	Abr	Mai	Jun	Jul	Ago	Set	Out	Nov	Dez	Total
Internados	0	0	0	4	18	11	6	20	14	15	13	24	125
Paciente Dia	0	0	0	35	92	89	86	119	92	193	164	207	1.077
Taxa Ocupação	#DIV/0!	#DIV/0!	#DIV/0!	12%	30%	30%	28%	38%	31%	62%	55%	67%	39%
Média Permanência	#DIV/0!	#DIV/0!	#DIV/0!	11,7	5,8	7,4	14,3	6,3	7,7	13,8	11,7	9,4	9,1

MATERNIDADE													2022
	Jan	Fev	Mar	Abr	Mai	Jun	Jul	Ago	Set	Out	Nov	Dez	Total
Internados	0	0	0	0	0	0	0	0	0	0	0	0	0
Paciente Dia	0	0	0	262	479	615	526	571	496	961	577	528	5.015
Taxa Ocupação	#DIV/0!	#DIV/0!	#DIV/0!	19%	33%	44%	36%	39%	35%	66%	64%	68%	43%
Média Permanência	#DIV/0!	#DIV/0!	#DIV/0!	2,6	2,4	2,7	2,5	2,3	2,7	4,9	2,3	2,3	2,7

UCINC													2022
	Jan	Fev	Mar	Abr	Mai	Jun	Jul	Ago	Set	Out	Nov	Dez	Total
Internados	0	0	0	0	15	35	29	31	26	39	46	56	277
Paciente Dia	0	0	0	0	73	141	106	157	135	180	275	322	1.389
Taxa Ocupação	#DIV/0!	#DIV/0!	#DIV/0!	#DIV/0!	12%	24%	17%	25%	23%	29%	46%	52%	28%
Média Permanência	#DIV/0!	#DIV/0!	#DIV/0!	#DIV/0!	6,1	4,3	3,4	5,2	5,4	4,6	7,1	5,6	5,2

PSIQUIATRIA													2022
	Jan	Fev	Mar	Abr	Mai	Jun	Jul	Ago	Set	Out	Nov	Dez	Total
Internados	0	0	0	0	0	0	0	0	7	19	16	25	67
Paciente Dia	0	0	0	0	0	0	0	0	89	223	227	245	784
Taxa Ocupação	#DIV/0!	#DIV/0!	#DIV/0!	#DIV/0!	#DIV/0!	#DIV/0!	#DIV/0!	#DIV/0!	89%	72%	76%	79%	77%
Média Permanência	#DIV/0!	#DIV/0!	#DIV/0!	#DIV/0!	#DIV/0!	#DIV/0!	#DIV/0!	#DIV/0!	29,7	10,6	11,4	12,3	12,3

C.MÉDICA II													2022
	Jan	Fev	Mar	Abr	Mai	Jun	Jul	Ago	Set	Out	Nov	Dez	Total
Internados	0	0	0	0	0	0	0	0	0	0	60	145	205
Paciente Dia	0	0	0	0	0	0	0	0	0	0	232	781	1.013
Taxa Ocupação	#DIV/0!	#DIV/0!	#DIV/0!	#DIV/0!	#DIV/0!	#DIV/0!	#DIV/0!	#DIV/0!	#DIV/0!	#DIV/0!	75%	81%	80%
Média Permanência	#DIV/0!	#DIV/0!	#DIV/0!	#DIV/0!	#DIV/0!	#DIV/0!	#DIV/0!	#DIV/0!	#DIV/0!	#DIV/0!	38,7	5,5	6,9

C.CIRURGICA													2022
	Jan	Fev	Mar	Abr	Mai	Jun	Jul	Ago	Set	Out	Nov	Dez	Total
Internados	172	180	91	139	108	112	130	132	129	163	253	184	1.793
Paciente Dia	610	610	390	738	585	520	520	669	1022	1092	1040	995	8.791
Taxa Ocupação	41%	87%	36%	49%	38%	35%	34%	43%	68%	70%	69%	64%	52%
Média Permanência	4,0	3,4	5,6	5,5	5,2	4,2	4,1	5,4	8,7	6,3	4,2	5,5	5,0

5. Infraestrutura da unidade

a. Área total hospital

Atualmente o Hospital Municipal de Parelheiros conta com uma área ocupada de 70.000 m², sendo área construída de 39.800m. Sua implantação está disposta em 7 blocos:

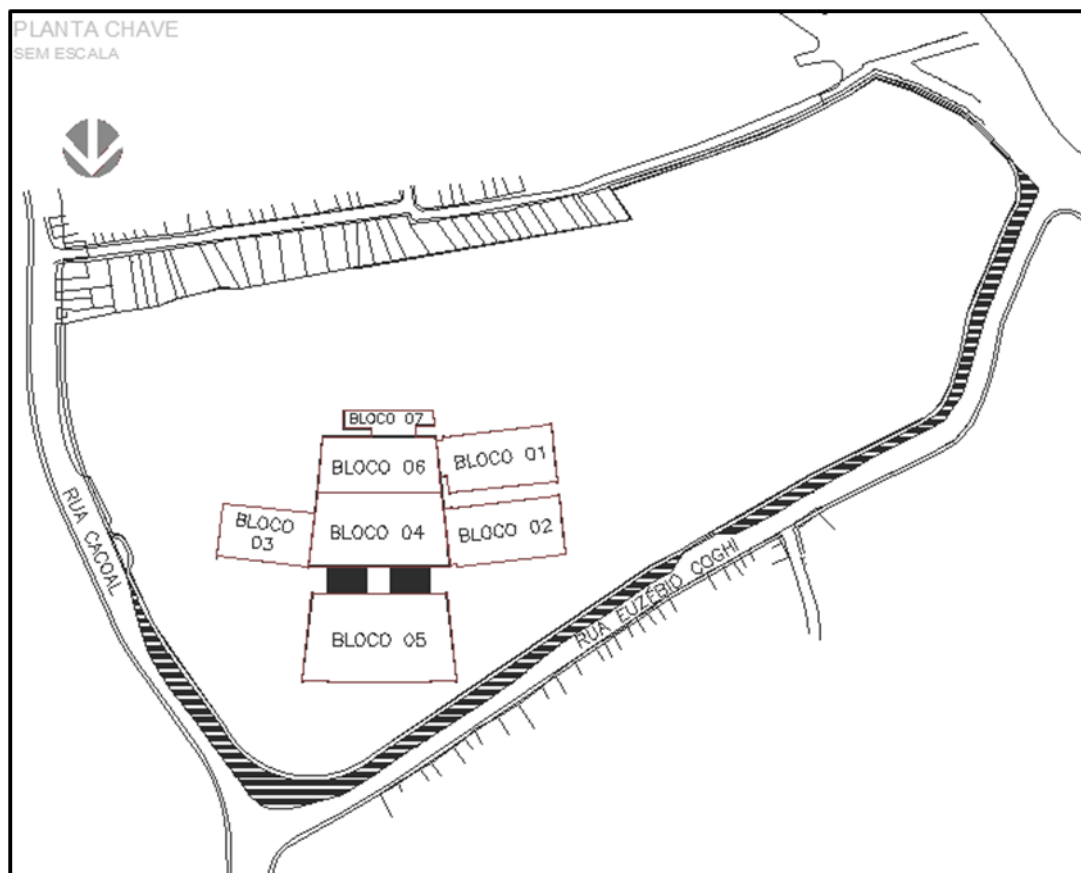

b. Centro cirúrgico

Centro cirúrgico está localizado no 1º subsolo do bloco 05 e atualmente possui 7 salas cirúrgicas, totalizando uma área de 112m²

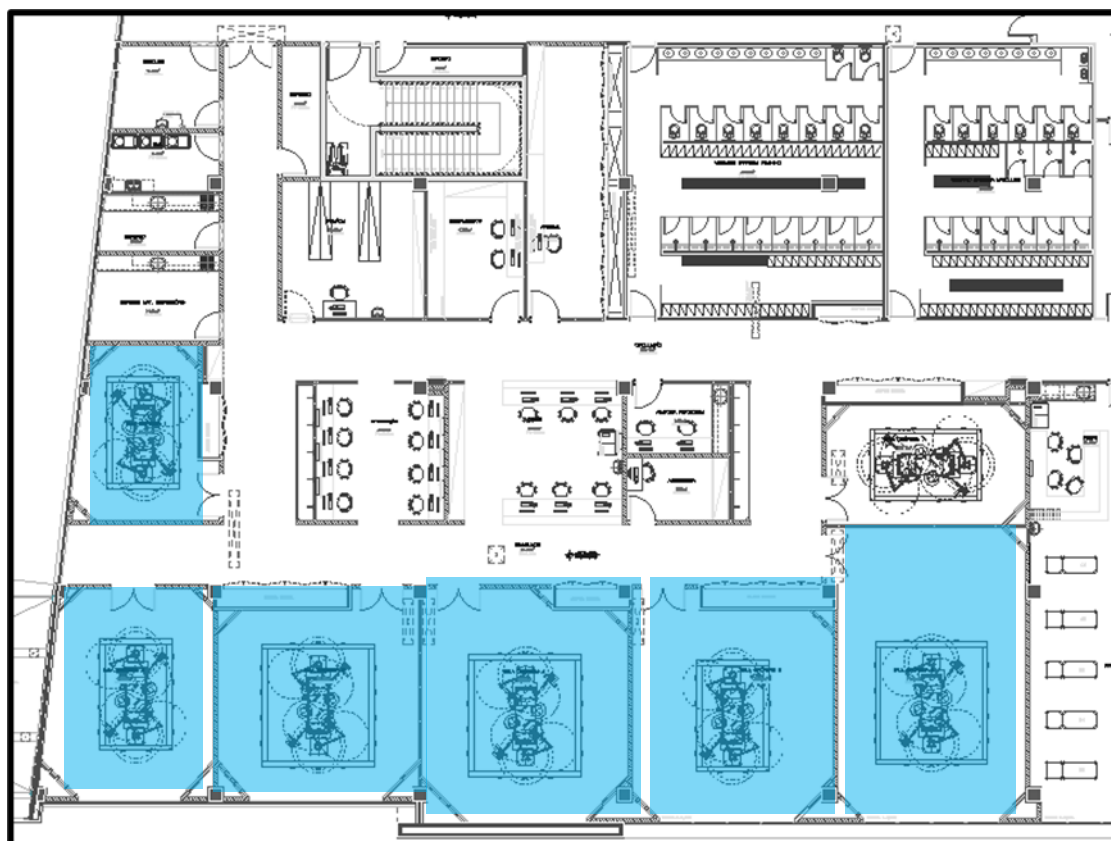

c. Centro Obstétrico

Centro obstétrico está localizado no 1º subsolo do bloco 5 e atualmente possui 4 salas cirúrgicas , totalizando uma área de 1.410m²

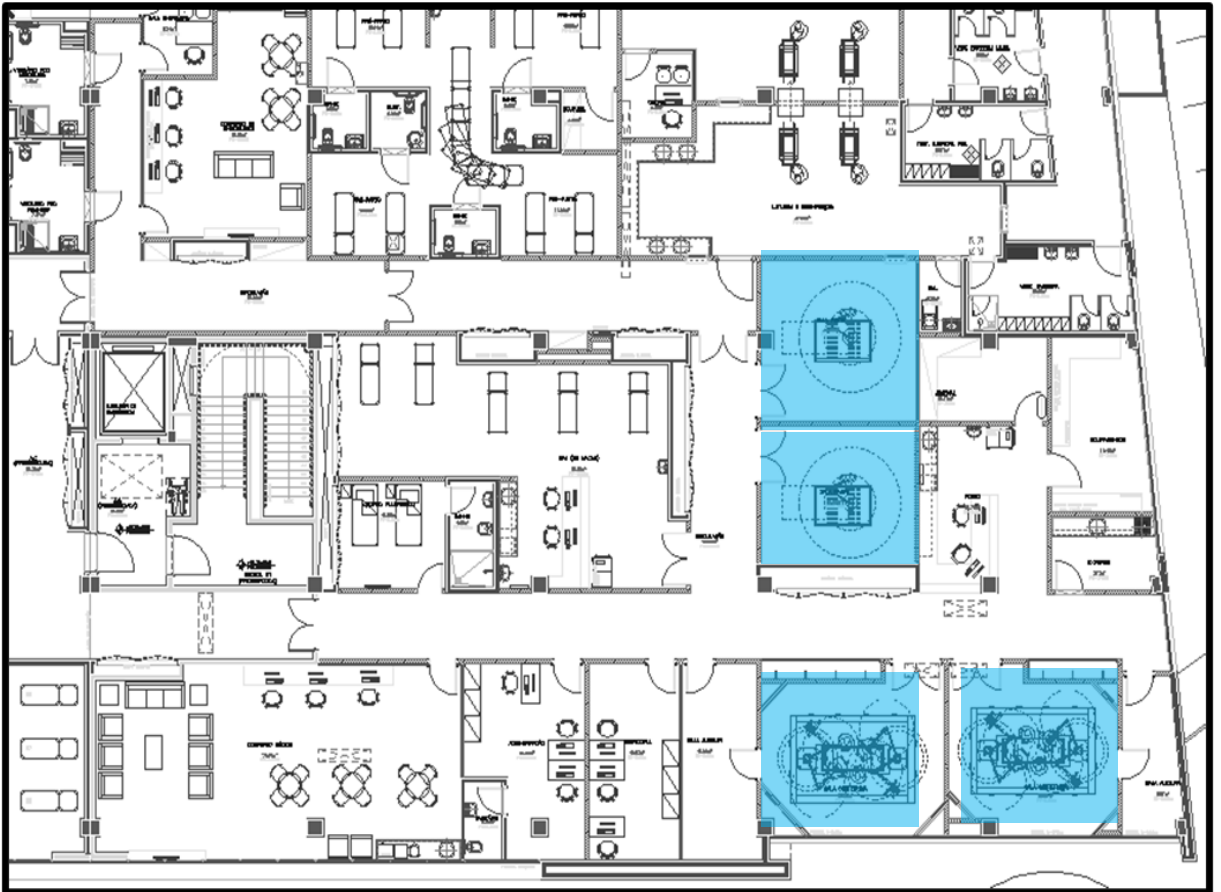

c.1. Centro de Parto Humanizado

PRÉ PARTO

Após passar em atendimento médico, caso ela não receba alta, a gestante/ paciente, será direcionada ao Pré-Parto, onde há a sala de medicação e cardiocotografia, e ainda, 06 leitos de observação



PPP (Parto, Pré Parto e Pós parto imediato)

Ao entrar em fase ativa do trabalho de parto, a parturiente é encaminhada ao PPP para condução do trabalho de parto. Neste momento, são introduzidos métodos não farmacológicos para o alívio da dor e práticas que contribuem para ajudar nesta fase.



O desejo da mulher é ouvido e respeitado. São realizadas orientações sobre respiração, exercícios de agachamento, massagem (sempre envolvendo o acompanhante), estímulo a deambulação, exercícios com a bola suíça, banho terapêutico, posições para auxiliar o trabalho de parto e que seja mais confortável para a parturiente, entre outras atividades. Mais práticas integrativas serão introduzidas com a equipe através de treinamentos, como cromoterapia, aromaterapia, rebozo, e demais utilizadas para condução do trabalho de parto.

c.2. Posto de Coleta de Leite Humano

O Posto de coleta de leite humano do HMP atende as puérperas que se encontram no alojamento conjunto e as nutrizes que estão acompanhando os RNs internados na Unidade Neonatal.

O horário de funcionamento é das 08h às 20h, contando com duas colaboradoras capacitadas para atender a demanda.

A equipe sempre realiza eventos de conscientização e orientações às lactantes.



d. Serviço de apoio diagnóstico

O Hospital municipal de Parelheiros, possui as seguintes áreas de apoio diagnóstico:

Laboratório análises clínicas (181m²);

Raio X (69m²)

Ressonância Magnética

Agência Transfusional 318m²);

Ecocardiograma;

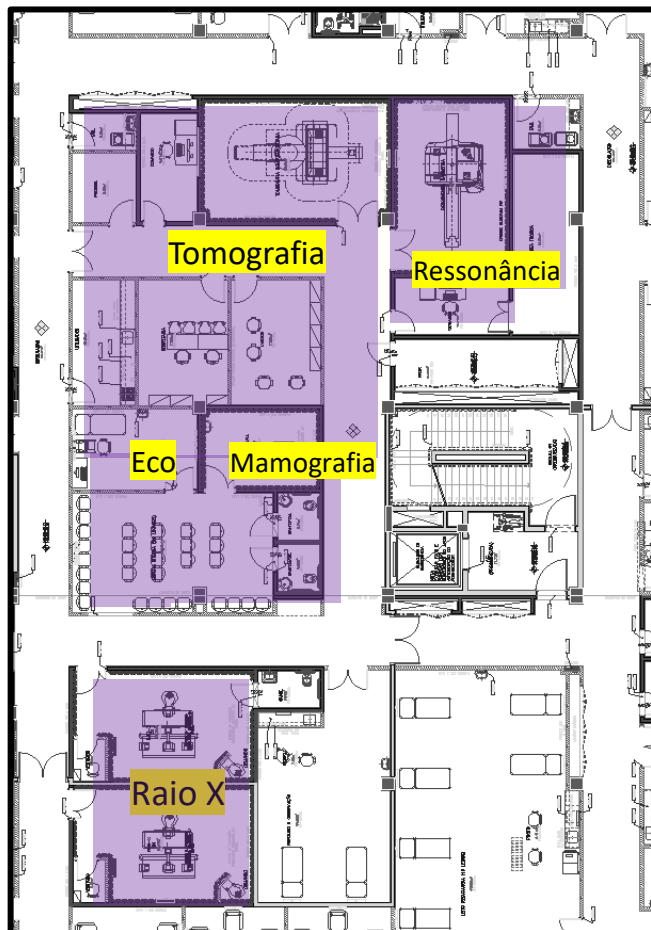
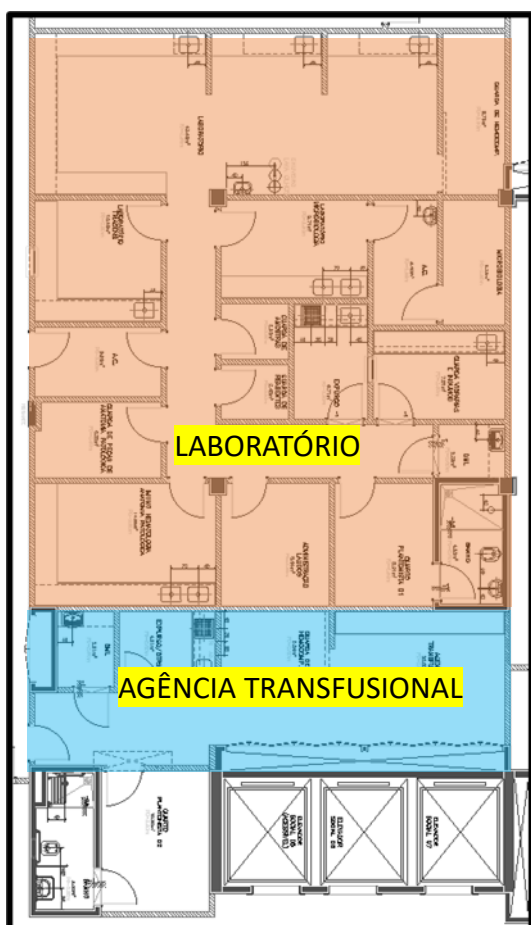



RESSONÂNCIA MAGNÉTICA



RAIO X



MAMOGRAFIA



TOMOGRAFIA

d.1. Endoscopia/colonoscopia

A endoscopia conta com uma área de 486m²



ENDOSCÓPIA



e. Serviço apoio terapêutico

Os serviços de apoio terapêutico estão representadas pelas áreas:

- Farmácia Central (312 m²)
- Farmácia satélite Pronto Socorro 21m²
- Farmácia satélite Centro Cirúrgico 11 m²
- Farmácia satélite UTIs adulto e pediátrica 11 m²
- Unidade de Alimentação e Nutrição (798m²)
- Lactário (116m²)

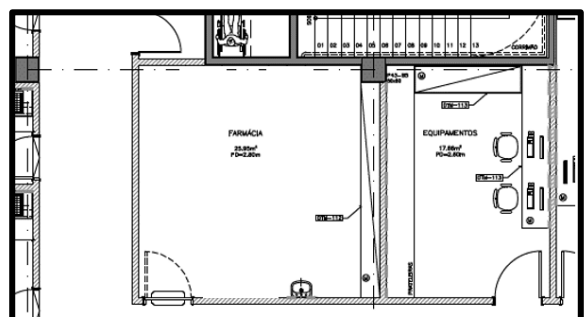
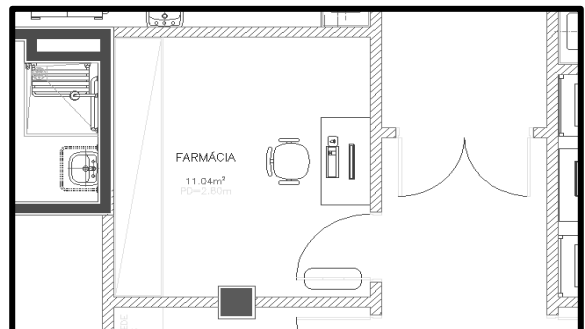
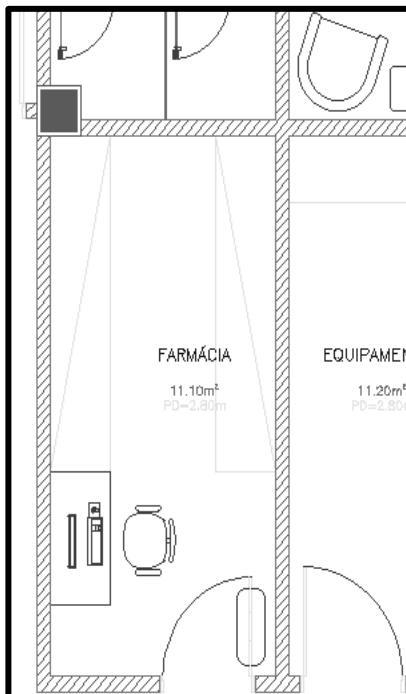
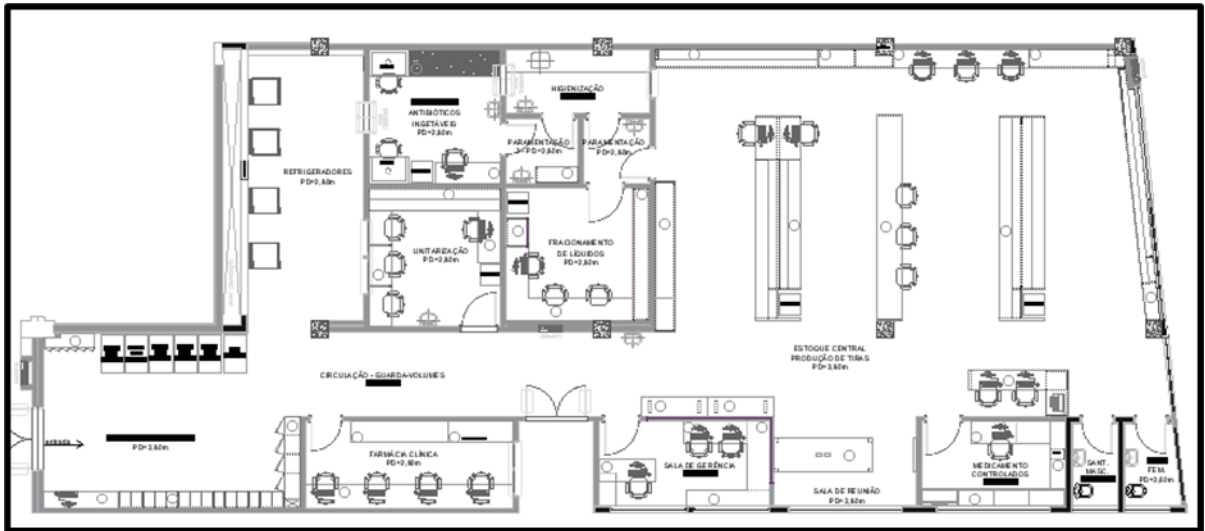



FARMÁCIA CENTRAL



FARMÁCIA SATÉLITE

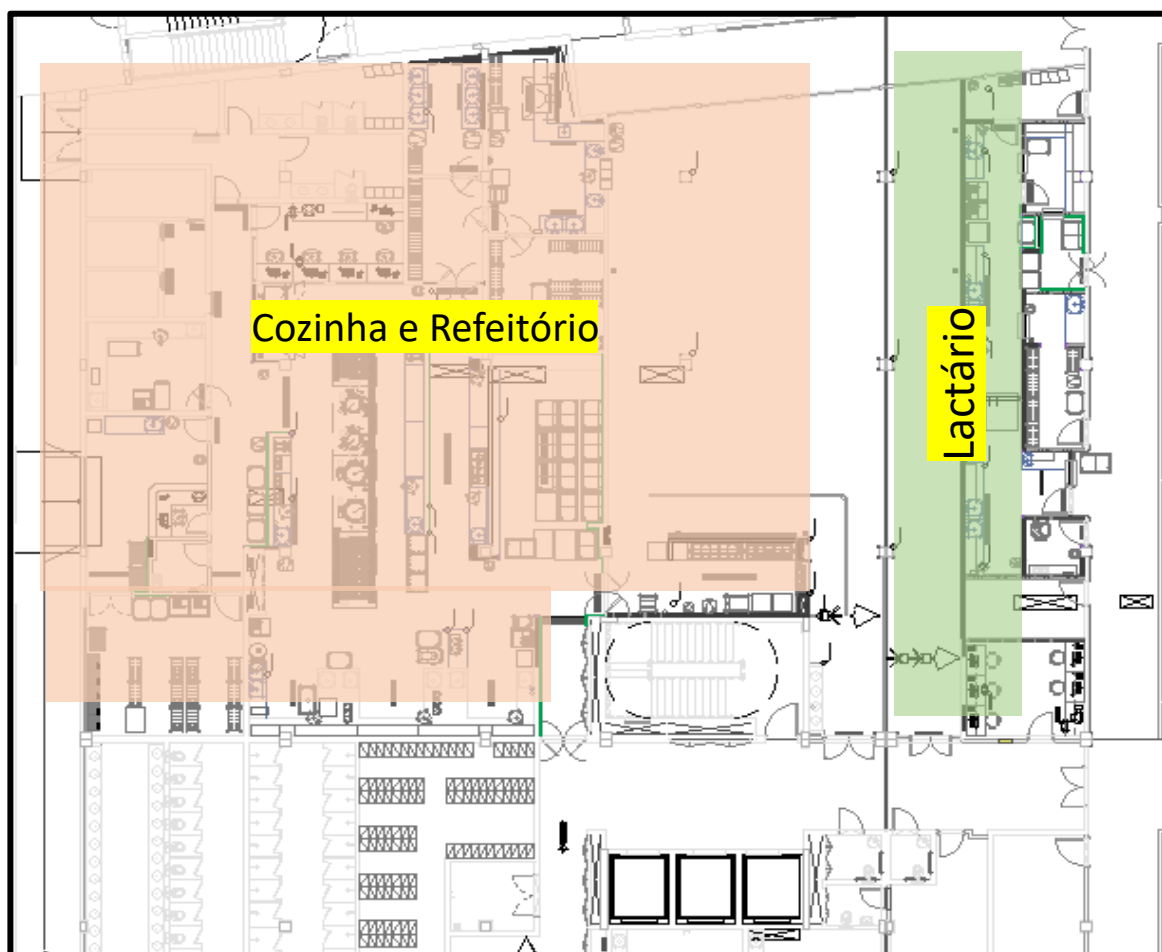

COZINHA



LACTÁRIO

f. Serviço apoio administrativo

Localizado no térreo dos blocos 4 e 5 encontram-se as áreas de apoio administrativo:

Almoxarifado central (116 m²)

Hotelaria e Higiene (246 m²)

Engenharia clinica (228 m²)

Engenharia de manutenção (184 m²)

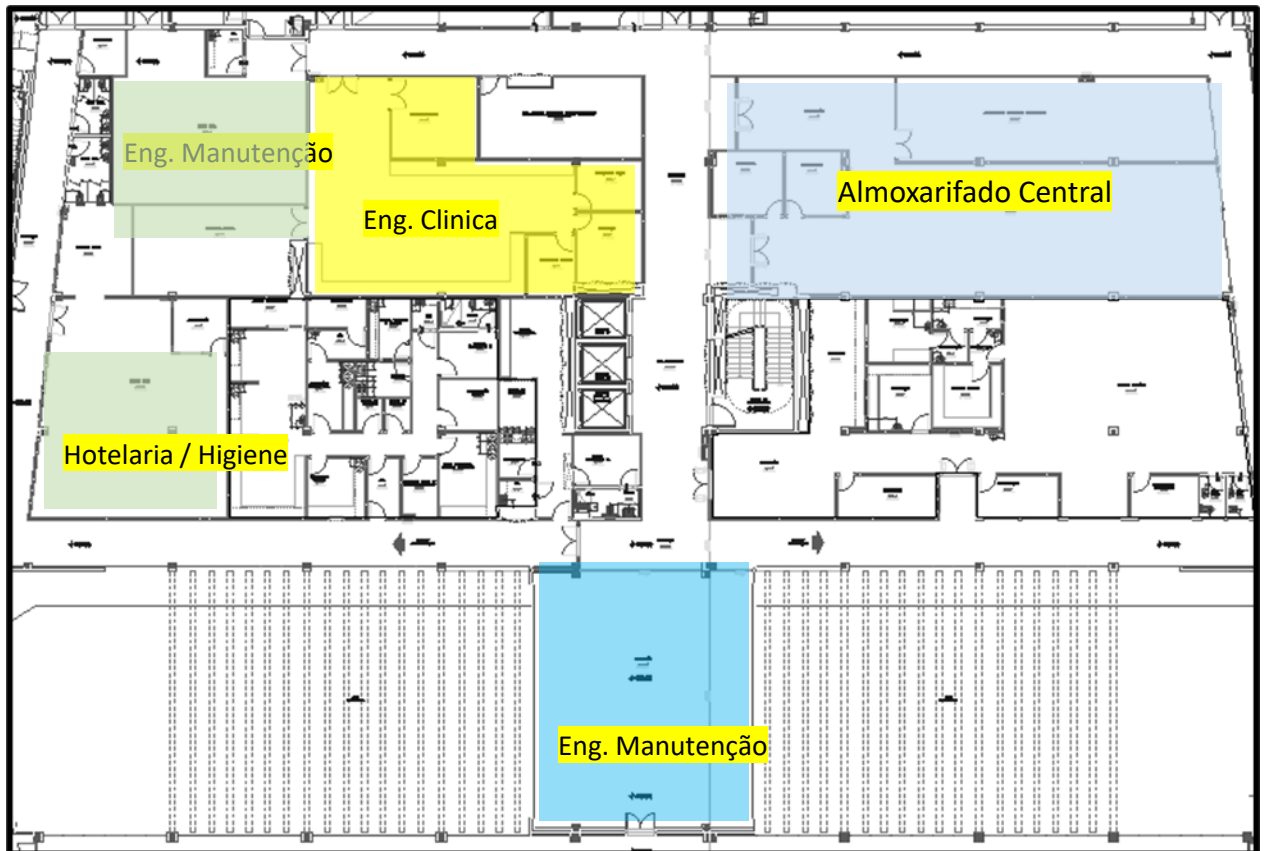

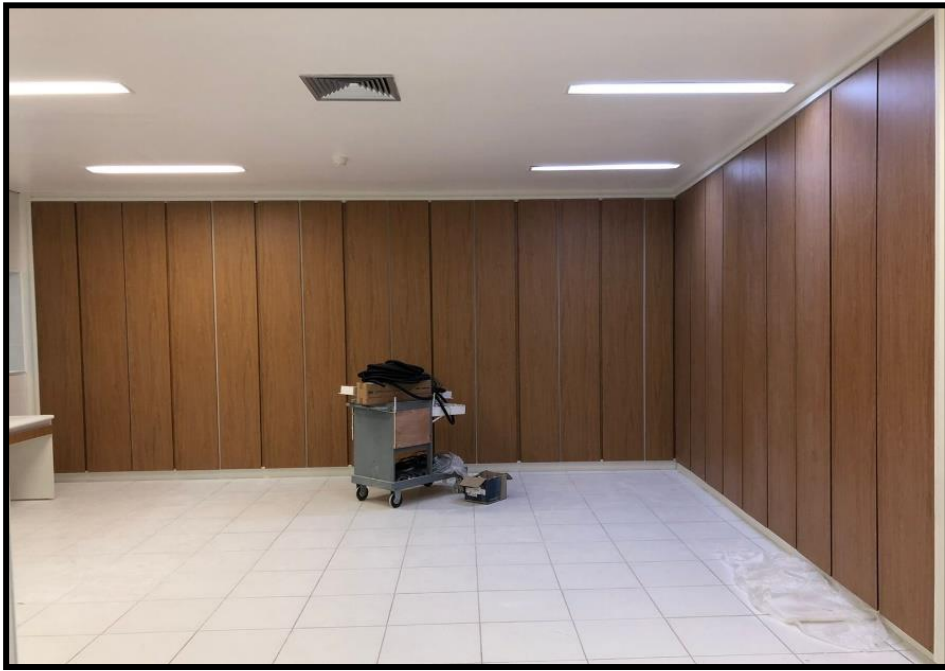

HOTELARIA



ENGENHARIA DE MANUTENÇÃO

Ainda no andar térreo do Bloco 03 estão localizados:
Áreas administrativas (286 m²) Recursos Humanos(96 m²)
Medicina do Trabalho (79 m²)

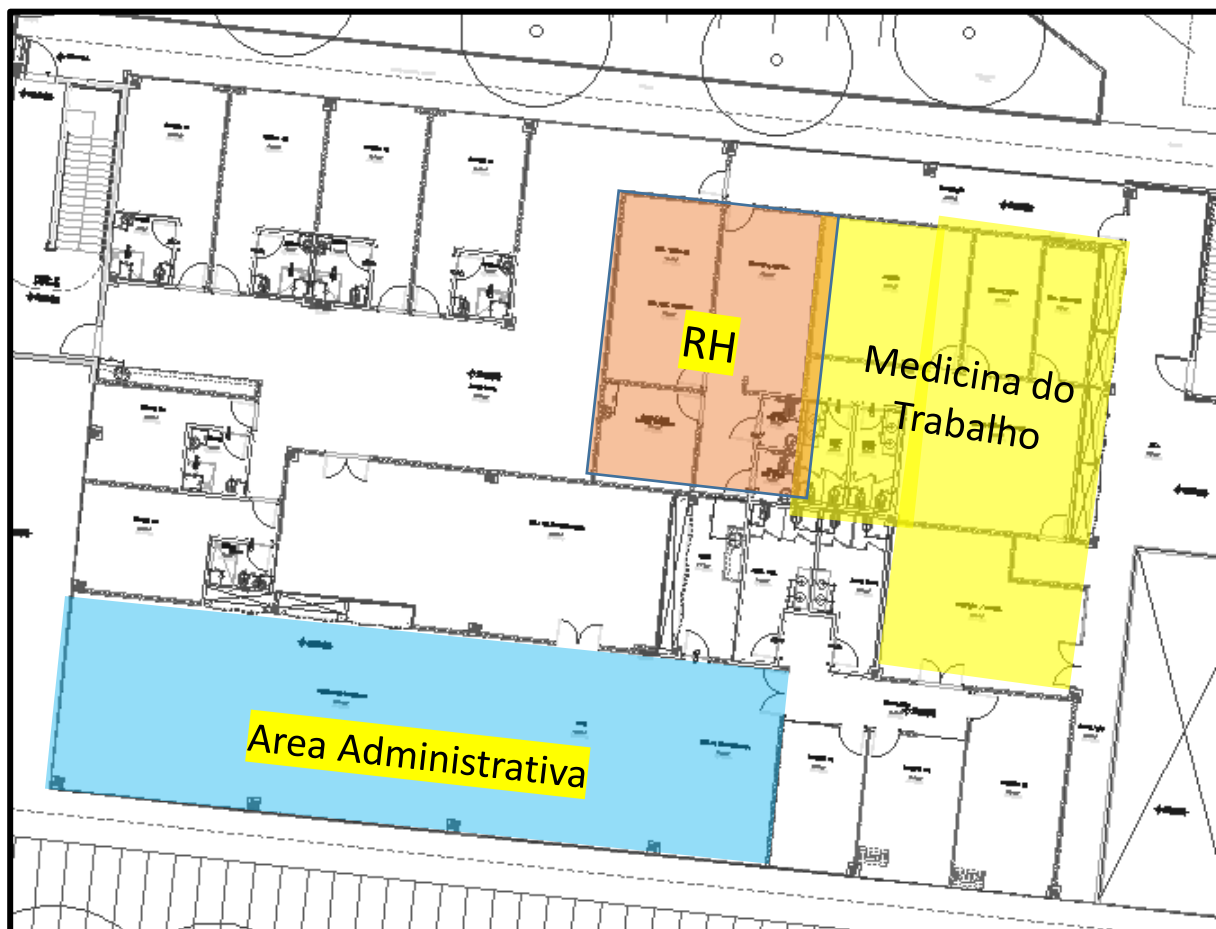

6. Serviços. Projetos e Comissões

EMAD – Equipe Multiprofissional de Atendimento Domiciliar

É a equipe multiprofissional responsável pela promoção à saúde, prevenção, tratamento de doença e reabilitação no âmbito extra hospitalar.

Objetivo: Trabalhar a desospitalização do paciente de forma humanizada e a saída certa

O EMAD foi implantado em Dez/22 no HMP

GERENCIAMENTO DE PACIENTES EMAD – DEZ/22 A JAN/23

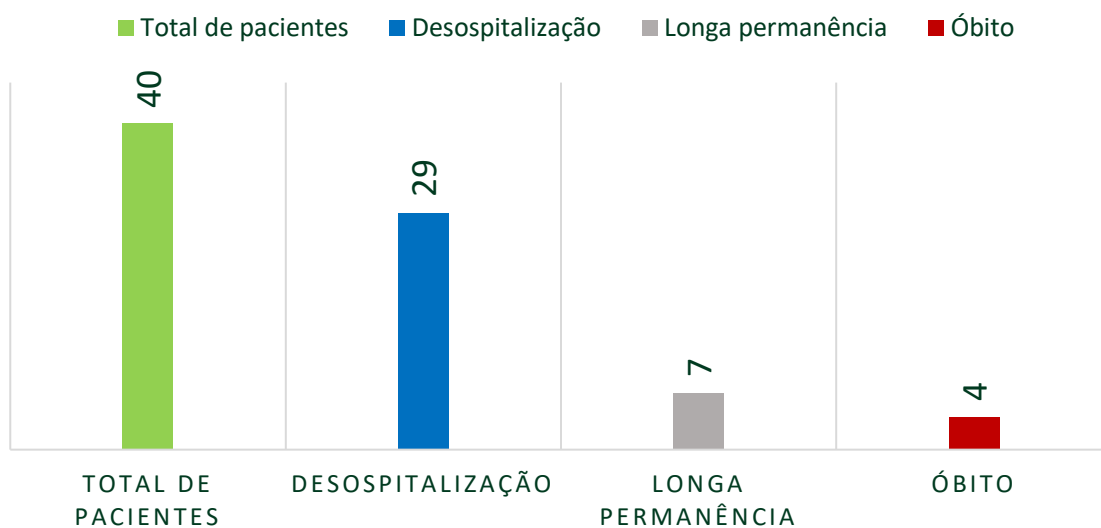

LINHA DE CUIDADO - EMAD

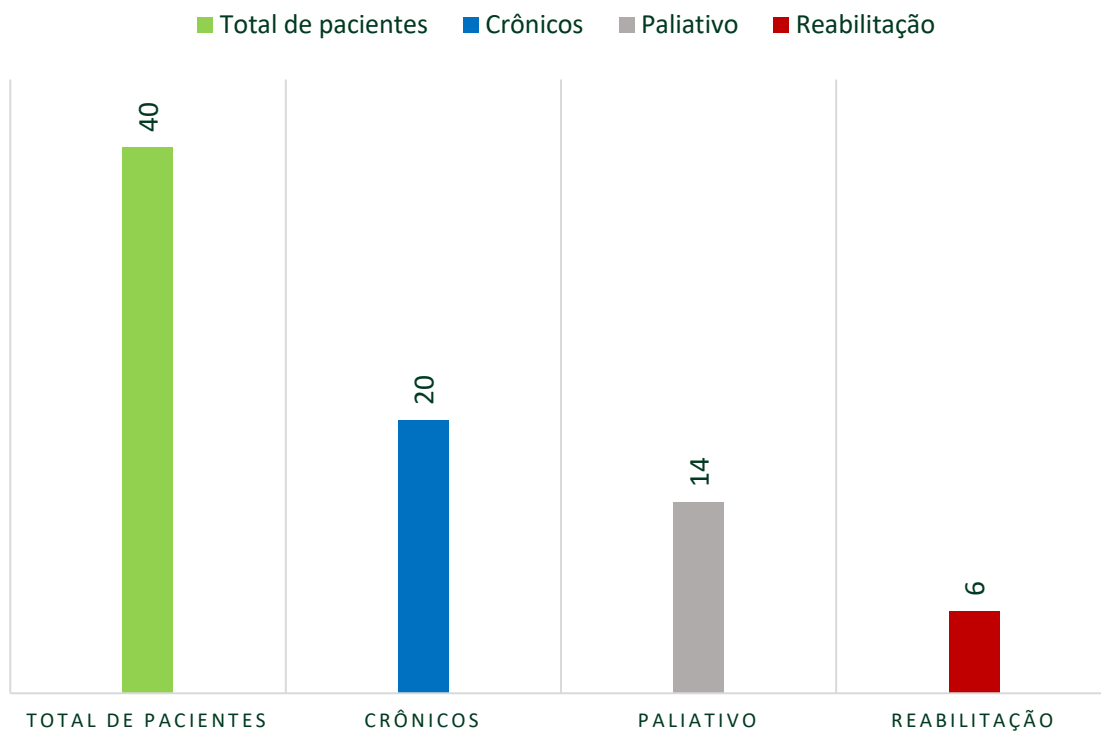

Ações de Equipe Multiprofissional – Nutrição

o Indicador de Triagem nutricional

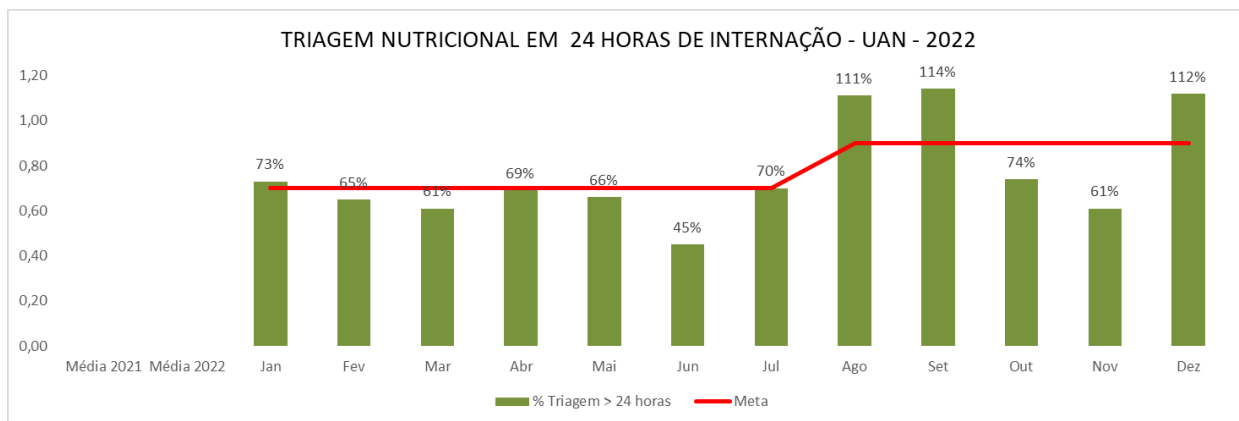

O indicador avalia a quantidade de triagens nutricionais dos pacientes internados acima de 24 horas

o Indicador de Triagem nutricional

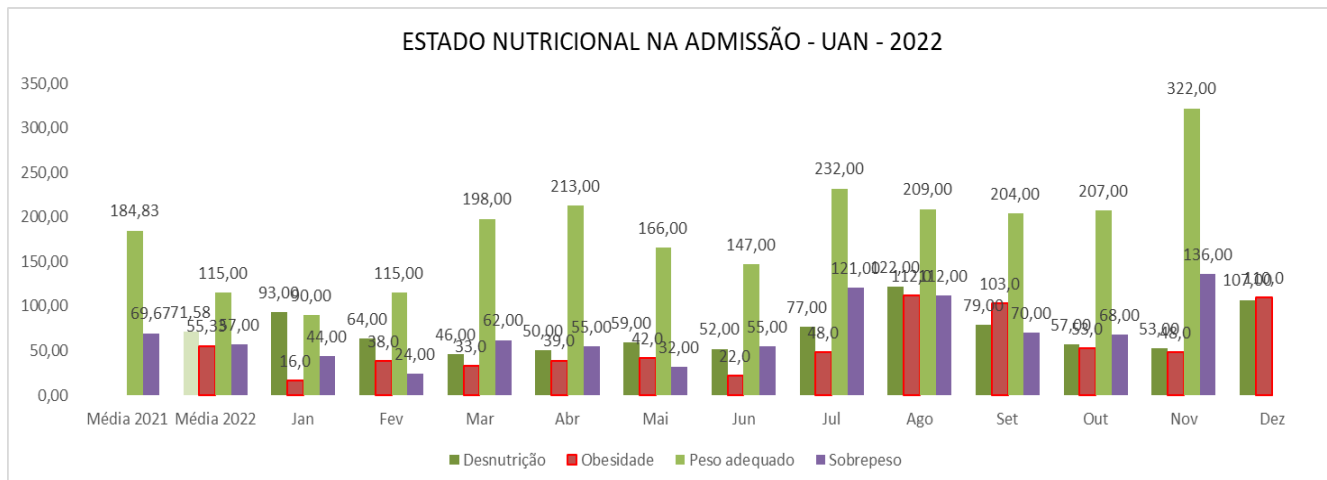

O indicador avalia o estado nutricional do paciente na admissão

Núcleo de Vigilância Epidemiológica Hospitalar – NVEH

Série histórica 2021/2022

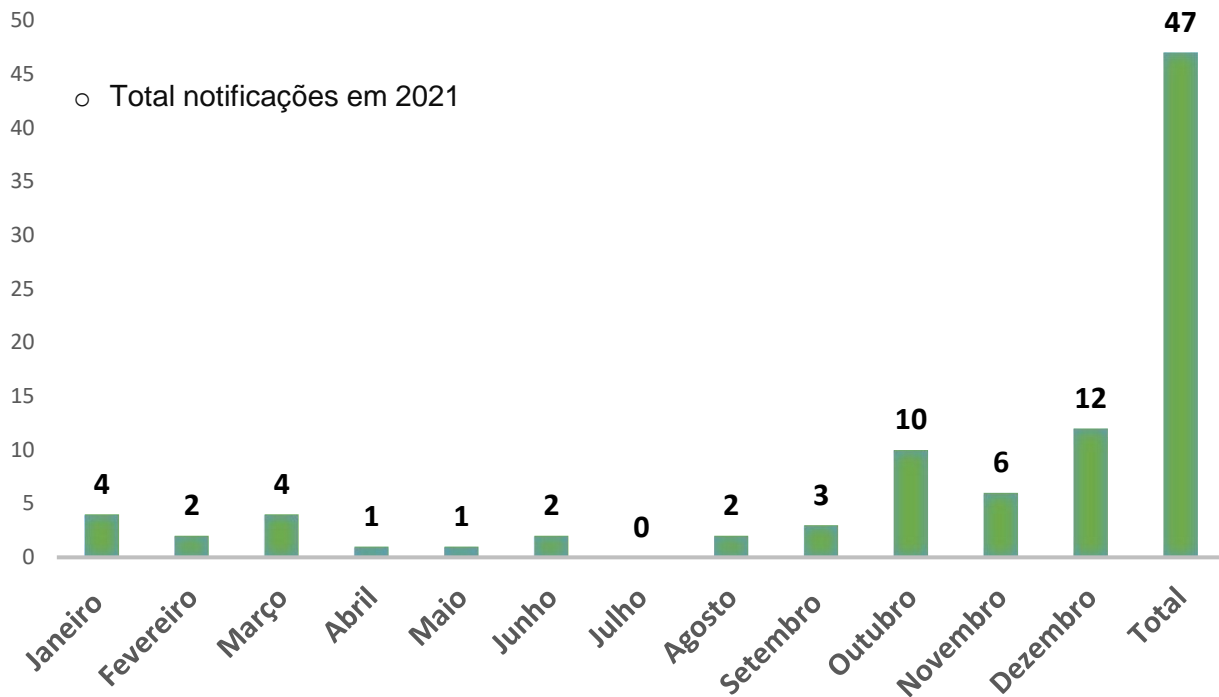

○ Total notificações 2022

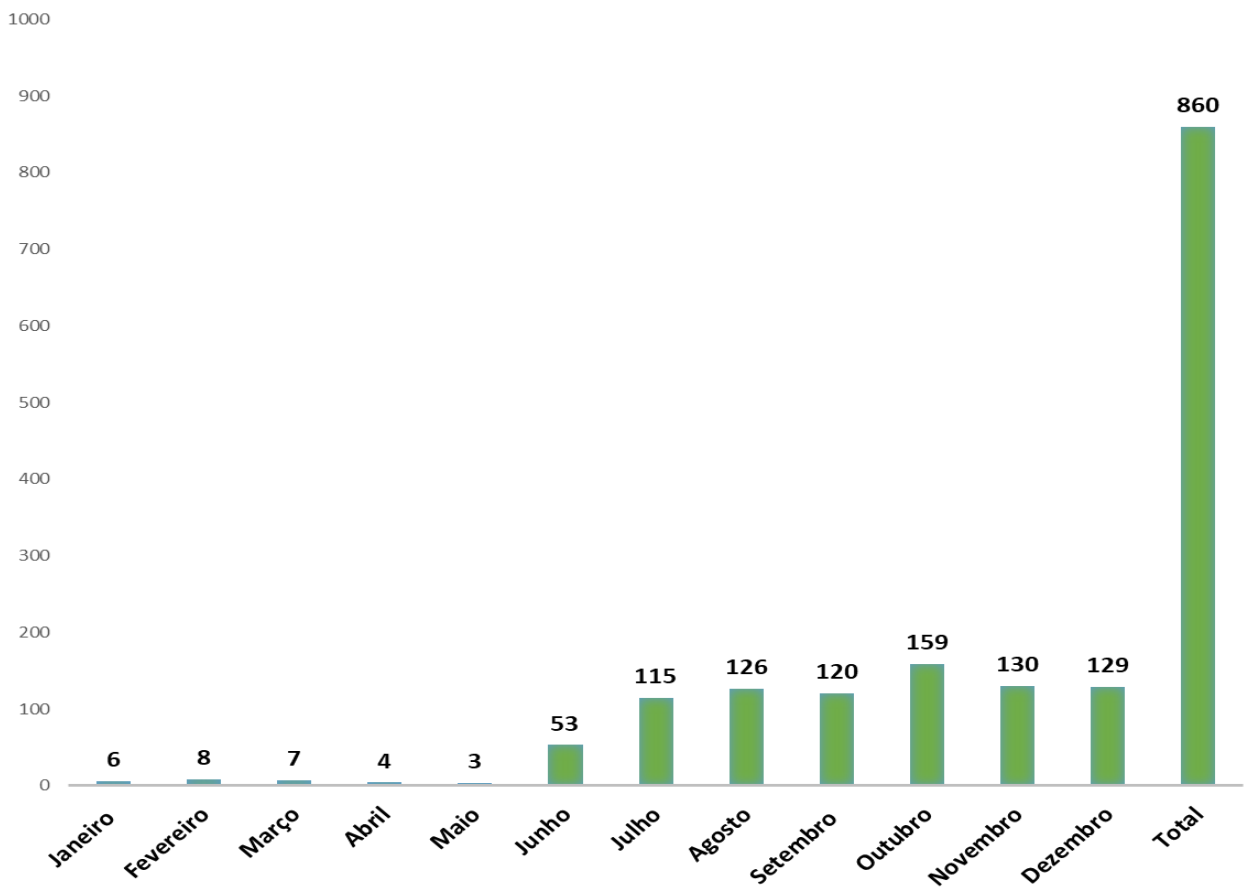

61 Comissões

Comissões implantadas no Hospital Municipal de Parelheiros:

- Comissão de revisão prontuário;
- Comissão revisão de óbitos – 100% prontuários revisados em 2022;
- Comissão Controle Infecção Hospitalar;
- Núcleo Hospital Epidemiologia (NHE)
- Comissão ética médica;
- Comissão Farmácia e Terapêutica;
- Comissão de curativo;
- Núcleo segurança do paciente;
- Núcleo de Qualidade;
- Comissão Intra-hospitalar de Doação de Órgãos e Tecidos para Transplantes (CIHDOTT)

Captação de Órgãos - 2022

N: 04 pacientes

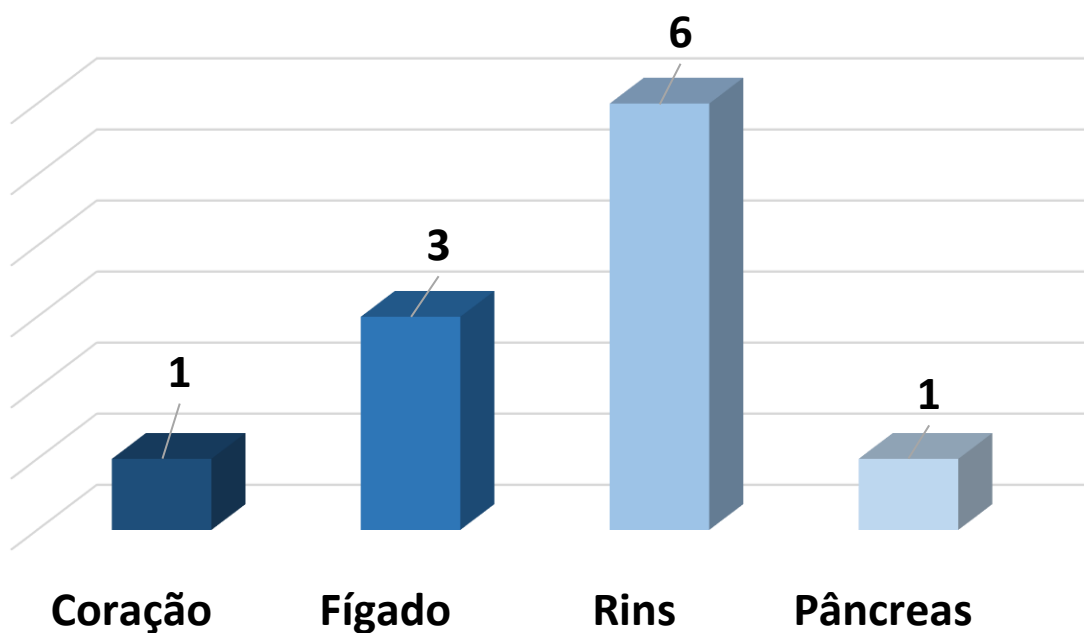

7. Recursos Financeiros

N. Documento	Natureza do Recurso	Valor do Recurso
T.A n° 023.2022	Repasse Custeio	R\$ 87.758.243,25
T.A n° 024.2022	Repasse Custeio	R\$ 21.939.560,77
T.A n° 025.2022	Repasse Custeio	R\$ 21.939.560,77
T.A n° 026.2022	Repasse Custeio	R\$ 21.939.560,77
T.A n° 027.2022	Repasse Custeio	R\$ 21.939.560,77
T.A n° 028.2022	Repasse Custeio	R\$ 21.939.560,77
T.A n° 029.2022	Repasse Custeio	R\$ 65.818.682,31
	Total de Recurso	R\$ 263.274.729,41

RELATÓRIO DE EXECUÇÃO DO CONTRATO DE GESTÃO – 2022

Linha de Contratação	1º Semestre		2º Semestre		TOTAL	
	Contratado	Realizado	Contratado	Realizado	Contratado	Realizado
INTERNAÇÕES						
Saída Hospitalar - TOTAL	N/A	3.201	N/A	4.316	N/A	7.517
Saída Hospitalar – (Exceto Cl. Cirúrgica)	N/A	1.945	N/A	3.004	N/A	4.949
Saída Hospitalar – Cl. Cirúrgica	N/A	1.256	N/A	1.312	N/A	2.568
PRONTO SOCORRO/PRONTO ATENDIMENTO (URGÊNCIA/EMERGÊNCIA)						
Consulta de Urgência	N/A	57.214	N/A	49.836	N/A	107.050
Atendimento não Médico - TOTAL	N/A	N/A	N/A	N/A	N/A	N/A
SADT EXTERNO – TOTAL						
Nefro-dialítico	N/A	855	N/A	949	N/A	1.804

RELATÓRIO DE EXECUÇÃO ORÇAMENTÁRIA – EXERCÍCIO 2022

RECEITAS	CUSTEIO	INVESTIMENTO
Repasses do Contrato de Gestão / Convênio	R\$ 263.274.729,41	
Receitas Financeiras	R\$ 7.855.909,76	
Outras Receitas	R\$ 434.379,70	
TOTAL DE RECEITAS	R\$ 271.565.018,87	
DESPESAS	CUSTEIO	INVESTIMENTO
Despesas Com Pessoal	R\$ 72.028.654,86	
Despesas com Serviços Terceiros	R\$ 108.056.008,99	
Despesas com Materiais e Medicamentos	R\$ 21.642.322,58	
Outras Despesas	2.418.390,81	
TOTAL DAS DESPESAS	R\$ 204.145.377,24	

Linha de Contratação (META DE CONTRATO DE GESTÃO)	CUSTO UNITÁRIO (R\$) REALIZADO - 2022	
	1º Semestre	2º Semestre
NÃO SE APLICA NO MOMENTO	-	-

9. Considerações Finais

Encerramos esse relatório agradecendo ao apoio recebido de toda equipe diretiva e de todos os colaboradores que propiciaram a obtenção dos bons resultados aqui apresentados. Por isso, trabalhamos com dedicação, colaboração e responsabilidade para que as informações prestadas sejam com qualidade, além de discutirmos as necessidades juntos para que os problemas sejam resolvidos de forma prática e ágil.